滿洲報
(第三種郵便物認可大正十一年七月廿四日) 發行人 西片朝三 編輯人 金念曾 印刷人 金慕章
(本報價目) 每份現大洋五分 每月現大洋一圓一角 三個月現大洋三圓二角 六個月現大洋六圓二角 全年現大洋十二圓 郵費先惠郵票不收
(廣告刊費) 一行十二字起碼一日 每行現大洋一圓 特別及長期者另議
大連市山縣通一四二番地 發行所 中日合辦 滿洲報社
電話 編輯部(長)七五一三番 經理部 四〇三四番 社長室 二一八一番 振替貯金口座(大連)二七三四
THE MAN CHOU PAO SHE 142 Yamagatadori, Dairen, Manchuria, China.
昭和五年二月十七日

蔣決以武力統一

第一期軍事以劉峙指揮 第二期則由蔣親自出馬

蔣介石十五日在京召開軍事會議之結果決定全國武力統一之根本方針津浦隴海兩線之第一期軍事使劉峙指揮迨入第二期則由蔣親自出馬云(十六日北平專電)

一切非所計決勇往直前 頭可斷骨可碎義務不可棄

蔣發出絕對不下野之通電

蔣介石接閻錫山迫其下野通電後於十五日對國民黨各機關紙發表意見力說閻錫山氏勸告通電毫無理由同時對各方面發出通電表明絕對不下野之旨其通電內容大意如左 救濟民族之窮乏解除人民之痛苦爲我革命家之天職及義務吾人放棄權利可矣至於在革命未完成時放棄義務爲絕對不可能之事今若一旦偷安與閻共同下野無異將經過之民國十九年革命大事業付於烏有之中定必益增國民之痛苦余既無違反法令則余之首可斷余之骨可碎自可深信余之藎忠責任義務不可放棄是非曲直天下自有公論其他誹謗恐喝非余所計余已下最果決之心縱有萬人與余爲敵非余所懼決奉故孫總理之遺囑依然一一路勇往邁進達成革命而不稍辭云(十六日上海專電)

起草討閻命令

拒絕閻錫山要求共同下野通電之蔣介石氏對閻錫山派決定以武力討伐刻正疑議討閻作戰計劃蔣氏十四日在湯山傳見國民政府文官處長古應芬命其草擬討閻命令山大約於三月一二日頃發表聞於發表前交付第三次全體會議公式被決云(十六日上海專電)

命趙戴文赴京

令甚嚴將以抗命免趙職

國府十五日嚴電在幷之監察院長趙戴文於二十日以前來京據傳國府已以違反中央命令理由已決定對趙免職查辦其後任爲由黨中元老張靜江接充云(十六日上海專電)

蔣介石對閻錫山 先發制人之策

監視閻系軍隊備戰着手收買 韓石無常終難靠

蔣介石似已密令封殺上海閻系各機關監視閻系重要份子之行動因之寧晉決裂已在切迫各派政客之運動亦趨於表面化又徐州中央軍主力已受武器彈藥之補給刻正集壕並沿隴海線進軍等著著進行其對敵行動至於蔣方對豫皖之西北反蔣派決以武力與錢力以謀各個之解決藉收先發制人之効一方西北軍從來不滿閻錫山優柔不斷之態度且石友三韓復榘等之態度亦反復無常故以目下情勢觀之或於蔣方有利又東北方面對蔣閻双方不偏不倚堅持中立態度如邢士廉已出席太原會議談皆係謠傳東北爲避免各方誤解似不肯派邢出席云(十六日上海專電)

胡蔡電閻吳電趙 頗示強硬宣味

似是一種定戰書

胡漢民蔡元培對閻錫山致電蔣介石勸告下野一事特於十五日連名致電晉閻大意謂閻勸蔣下野乃爲一種脅迫極爲不當應自反省等語一方吳稚暉又致電趙戴文云閻錫山勸蔣下野係爲避免將來戰亂首謀者之手段耳此際爲掃除誤會請即來京至對閣下之身邊余當以生命爲之保證云云兩電詞句均極峻烈可視爲變形之一種宣戰布告云(十六日南京聯合電)

請閻錫山到北平 速組臨時府政

西山派許崇智等聯名通電

許崇智等西山會議派於十四日發出連名通電請閻錫山速臨北平組織臨時政府俾收攬人心云(十六日北平專電)

韓石仍然歸馮

以軍糧助西北軍

韓復榘石友三兩氏由吉鴻昌斡旋歐前之同僚西北軍各將領已完全握手因此結果韓石兩氏送給西北軍麥粉一萬袋積極努力軍事連絡云(十六日漢口專電)

英使忽赴漢

旋乘飛機赴滬

英國駐華公使藍浦森氏於十四日午後四時突然由南京抵漢口十五日早八時又由漢乘飛機赴上海據聞該公使此次來漢要務係詢問漢口英僑對於撤廢領事裁判權意見英僑等且表示反對漸進撤廢云(十六日漢口專電)

中日互惠稅 日側之品目

中日關稅問題交涉豫定下星期討論互惠稅率適用品日本側要求之品目如左
一、綿絲布類 綿絲 綿絲織布 綿絲及其他一切之原料製造品
二、砂糖類 雜貨類
以上共有三十餘種關我國側僅提出二十種互惠品目故豫料双方開始討論時必有相當議論云(十六日上海專電)

張萬陸續到瀋

議對俄整軍及時局對策

張作相十五日朝乘瀋海專車到遼萬福麟亦於日內前來聞近將在瀋開重要會議討論對俄善後及對南方時局策並改革軍制等云(十六日遼寧專電)

付甘地以抗英運動權

全印度國民會議執行委員會十五日對甘地附與對英開始非軍事的反抗運動之權限(亞梅達巴得十六日專電)

遼寧兵工廠改普通鐵工場

改更遼寧兵工廠一部分爲民間普通鐵工廠一節久有此議確爲數年來之懸案今新任廠長米春霖氏爲決意達到此期望計刻正募集民間股本大約三四月後即可實現成立一民間普通公司云(十六日遼寧特電)

興安屯墾署 改制之消息

興安嶺屯墾區改爲省制計畫曾見前報聞當局對此計畫感及諸多困難今後大概改爲興安特別獨立區將洮南七縣劃歸其管轄云(十六日遼寧特專電)

滬法院協定 決在京簽字

定於十七日

上海臨時法院改造之新協定豫定於十七日在南京蓋印荷蘭挪威兩國駐滬總領事於十五日夜由滬乘輪船赴南京又布拉基爾總領事於十六日早乘船赴首都云(十六日上海)

韓石孫一致阻撓 中央軍進展說

不久將有通電表示

徐州特訊、自隴海路徐汴間形勢緊張以來、石友三韓復榘孫殿英等、似能一致行動且有種種緊急組織因其背影同情者、頗不乏人、故韓石等竟敢公然阻撓中央軍進展暨圖團結自存、石等不久將有通電發佈、對時局有所表示石友三返歸德後、即召集部屬團長以上將校訓話、對于目前防務分配、詳加指示即日頒發動員令、據石之左右透露消息、隴海線布置係石軍任鐵路沿線、即中路、韓軍任蘇豫交界、即左路、孫軍任豫皖交界、即右路、其佈置既如此整齊、其居心不言而喻矣、又據某方消息駐在隴海線徐州以西之顧祝同軍、與駐在碭山之石友三軍、相距約二十英里、約合華里在六十里左右、戒備頗嚴云、又謂中央對石友三軍之軍事行動、今又將開始矣

事行動、更在徐州西郊、掘挖大規模之塹壕、並據鐵路方面報告、石友三軍方面、亦在其主力軍駐紮地之明德東方、準備防禦工事、惟現在津浦路、尚照常通車一三兩師抵徐後大修軍備、連日在城西演習夜戰、及挖掘溝壕、顧祝同駐花園飯店、布告嚴禁造謠滋事、又訊、隴海路郝寨站被韓復榘石友三軍破壞鐵路不通

旅平皖人要求 以皖賢治皖

平訊、安徽省政府自石友三離職、王金鈺請辭後、主席人選、久懸未決、旅平安徽同鄉會、主張皖賢治皖、除推定吳鶴人王先強、翟大勛周鼎珩、凌溥伸等五人、即日南下外、並電呈蔣主席譚院長、請求採納、茲將該電覓錄於後、國民政府蔣主席行政院譚院長鈞鑒、國民革命、原所以促政治革新、使民衆痛苦減少、自國民政府成立以來、東南各省政治、均有相當成效、惟吾皖不幸歷次主持省政人員、鮮有建設、政治不良如故、民衆痛苦日深、敝會關懷桑梓、引爲心痛、所幸鈞座於戡平國難之後、即以刷新政治昭示民衆、還來皖省政治、又將改組、敝會職責、在爲皖人謀幸福、一致決議電請鈞座改組皖省政府、以皖賢治皖爲原則、並擇能實現訓政時期建設工作人員前往革新皖省、俾一勞永逸、除另推代行赴京請願外、特先電陳、尚希採納、皖人幸甚黨國幸甚、旅平安徽同鄉會執監委員會叩文(十二日)

首都半年中 兩次大爆炸

蔣令陳儀嚴辦

首都特訊、去歲八月間、南京老米倉軍械爆炸事件、不幸此事善後、尚未辦理就緒而華崗火藥庫、又於昨日(八日)下午、突然爆發、霹靂震耳欲絕、肇事地附近五里內之房屋窗格玻璃、大都震碎、城南房屋亦感震動、但俄頃即止、人多疑爲地動因是時適微雨初止、且天尚氣寒、不疑有火藥爆動之事旋證明上述情形、記者得悉即驅車至肇事地、但見遍山皆人、黑煙迷漫藥氣逼人、往、據第十警察局長潘白堅云、庫內藏有一百二十磅飛機炸彈六百箱、黃藥二百箱、煙藥黑藥則更不可勝計、至庫房則山頂有房八間、山下則三十間此外有兵兩排駐守、爆炸時僅有一兵在山上、其餘均在山下、庫長亦在山下、爆炸部分在山上、山下未波及、山上之兵被炸死、其餘均被磚石所擊、頭破血流、第無性命之虞現已送醫院診治、山上已成一大窟、刻正極謀善後、並不許人民走近、以免危險云云、又據可靠消息、蔣總司令對於半年內、首都一地、竟發現兩次軍械彈藥爆炸事件、特傳軍部兵工署長陳儀大加申斥並云上次之爆炸、即覺處分太輕、本人領主將負責者槍決兩人、以儆其餘如果能如此則今日之事或可不發生、今日之事如不再加以嚴厲之處分、則予無面目見人、言時頗覺憤激陳令已下令嚴辦矣(九日)

莫德惠請示 對俄方略後 方能離京返瀋

南京特訊、莫德惠在十五日以前、決不離京候全權代表令發表後、請示中俄正式會議方略、並請中央加派外交鐵道專員二三人隨往、又晉省政府電外部、以蘇俄阻止華僑滙兌、請嚴重交涉、外部咨覆、俟會議時、彙案交涉

桂局如何解決

呂煥炎到梧商定辦法 湘軍攻桂林六路攻柳

港香訊、呂煥炎氏抵梧後、商定解決桂局辦法、以湘軍攻桂林、六路攻柳、八路攻鬱林博白及南路、另一部會同呂部攻潯邑、余蔣兩師已由梧赴藤縣、向鬱林進攻、陳策談已派廣金福安兩艦赴高雷剿逆 將再派海虎平南前往、本人日內赴梧、古應芬十一日由港乘加蘭總統輪來滬十一日北返、香翰屏師到羅定、劉建緒派劉學隆到粵接洽、陳濟棠限前方三日內克貴縣、余漢謀蔣光鼐兩師由藤縣向容縣前進 香港又訊、陳濟棠令余漢謀香翰屏、循大河前進、限三日克順縣攻南寧、又廣州電南路信宜水東電局報省、丙陽高州逆軍向欽廉陸川一帶撤退

魯南土匪星散

曹州方面現無軍隊駐防

濟南專電、五十五師長阮肇昌(九日)隨二十六軍軍長范熙績專車由兗州來濟、記者本日午前、謁之於總指揮部叩詢來濟任務、及魯南狀況據阮氏對記者談述、本人前奉命赴魯南佈置防務、本係防範石友三部潰兵北來、現石部已完全開往豫境、此事已成過去、當無問題、滕縣方面因駐軍甚多、十匪早已星散、岳副師長盛宣仍駐該地惟臨城方面近日又有股匪發現、在車站附近二三十里內出沒搶劫地方民衆及津浦路局迭有電報致總指揮部及兗州五十五師部、請派兵往剿、本人以津浦路通車伊始、匪患猖獗關係交通甚大、已令岳盛宣旅之梅鳳書團開往臨城往剿、諒日內即可撲滅、曹州方面目下確無任何軍隊駐防該地民衆因地方防務空虛深恐孫魁元部開入、曾電總部請派岳旅一部前往駐防、但總部尚無決定派兵前往之事、刻山東軍隊南至臨城、西至濟寧、中央軍已到徐州津浦路交通絕無問題、本人此次來濟、係純向陳總指揮報告魯南防務情形、並無其他任務、因范軍長由京返濟之便、故由兗州隨之同來、惟以本人擔負魯南防務重責不克在濟久留、本定明日即回兗州、但能否如期而行、尚不可定、至范軍長照續赴京、係因石友三問題發生、中央與山東隔斷多日、雖日有電報往來、但究不如當面言之詳盡、故特赴京向蔣主席面陳山東軍事情形、並無其他任務云云

攻桂軍前線

上海特訊、古應芬元(十三日)下午三時、乘迦蘭輪抵滬、據談桂省善後、現尚談不到粵軍最前線、在北流容縣、呂煥炎極可靠、惟兵力太薄、粵況甚佳、梧州亦已恢復原狀、戴季陶、陳銘樞、將同來、又據港電、余香蔭師越中南、蔣師灰(十日)由容縣向北流鬱林推進、朱爲珍已到容縣收容散兵、朱紹良灰(十日)調薛炳文許克祥師一部赴容縣、協攻貴縣、據梧州元(十三日)電、(一)在大河附近之桂逆殘部、一路由潯州竄武宣、一路竄北流、容縣一帶山地(二)吳道源希與劉建緒師攻桂林

朱毛橫行贛西

寧永等縣署遷湘東 全省受重災五十縣

南京特訊、南昌電、朱德毛澤東等共軍、聯合贛匪方志敏部式平、在寧都樂安永豐等地、肆意騷擾、魯滌平主席現計畫根本肅清、以安黎庶、連日調張輝瓚金漢鼎兩部、分途堵剿、現張師十二旅已將共匪大部擊潰、並繳漆工鎮勝盤山匪巢、繼續搜剿永豐之匪、至寧都方面之匪、已由金師所部張旅團剿又謂贛西之井岡山、原爲共匪朱毛巢穴、而井岡附近之遂川永新、寧岡、蓮花等縣、自去年朱匪逃出井岡後、其餘孽袁女才尚併殺於蓮花、王佐劉作逃向盤踞於永新、均各有槍五六百支、該處中上之家、被目爲土劣在打倒之列、中下之家、則湿令入夥、帮同焚殺、赤燄高張、嗜無天日、原來潛伏各處之散匪、因而愈聚愈多、殺人放火、亦愈演愈劇、寧岡於去年十一月間爲共匪所陷、遂未收復、茲據吉安人云、一四八旅以吉安、防務吃緊無兵可調、湘軍又不來援救蓮花遂川永新先後失守、於是各縣署乃分別遷於湘之茶陵攸縣衡縣辦公、難民則逃往萍鄉吉安及湘東各縣、計不下十餘萬人、流離載道、死亡枕藉、連日據報、謂與遂川永新交界之萬安泰和、因無軍隊救援、亦已爲匪所陷、吉水縣署亦遷至峽江偏安、贛西一隅成爲無政府狀態、自贛州至南昌之贛河、交通斷爲數橛、大有無一乾淨土之概、同時贛粵邊亦因譚師全部入粵、只有少數靖衛隊維持治安、各處共匪蠢思動、潯鄔縣長吳七臺、前日電省、稱縣境匪共猖攻、懇速救援、好在唐雲山旅之一二兩團、掃數抵省、公秉藩師及陳雷團、亦不日可到省府刻除派人至湘贛邊散發急賑外、並擬於二路軍剿匪各部到齊後、作一整個計劃大舉兜剿、期將匪禍肅清焉又訊、贛省因共匪到處焚殺早晚禾爲蟲旱所傷、災情慘重、據民政廳及賑務處調查重災者凡五十餘縣、災民共爲六百萬人、損失財產爲六七千萬元、鍾未報告及無從調查者尚不與焉、又江西自譚道源師入粵後、只有張輝瓚一師、以之分防於八十一縣、每縣兵力不到一連、故各處匪共、披猖異常、各縣請兵告急之電、有如雪片飛來、省政府因一面電報中央一面推派建設廳長赴漢、與劉總指揮擬匪辦法、商剿經呈准蔣總司令抽派二路軍所屬之唐雲山獨立第十五旅陳雷之獨立團、及公秉藩之獨立師、來贛協防、昨據省府消息、一、十八師與剿朱德共匪部隊、正在南豐集中俟集中完竣、即向廣昌進剿二、唐雲山旅之第一團羅奇部、現已抵省、即將向贛東開拔、第二團正由漢口開潯程速來省、三、公秉藩師及陳雷團已奉令由豫開漢轉由九江來省以上各隊到齊後通盤計畫全體動員可一鼓蕩平共匪也又外傳宜黃又爲朱匪及胡竹笙所陷、臨川亦極緊慌、但省政府否認此說

蔣閻之暗鬪形於表面後

軍事布置已經愈爲險惡

中央將在豫東與韓石衝突 晉軍趨新鄉閻代表抵開封

閻錫山發出勸蔣同時下野通電後蔣介石亦發出通電對閻錫山公然表明敵對戰爭意志如斯已由內部醞釀之蔣閻暗鬪而實現表面化故各方面觀測蔣閻武力爭鬪爲早晚難免之事就現在蔣閻兩軍對峙之佈置險惡形勢已迫目前然實際戰事發生須在下月中旬云(十六日上海專電)

蔣介石因閻錫山通電勸其下野後西北各地反蔣聯盟氣勢忽爲昂起乃聲明或絕對勸告下野同時決定舉兵討閻中央軍已由徐州沿隴海線進軍因之將不免在豫東與石友三韓復榘兩軍衝突云(十六日上海又電)

據北平某方面接鄭州電山西軍第四十四師之第一旅十四日已由石家莊向新鄉南部移動是即山西軍開始第一次之軍事行動又閻錫山氏[illegible]使十四日已抵開封與韓復榘氏會見後商隴海線防備問題(十六日北平專電)

中捷商約 已經簽字

南京特訊、捷克駐華代表倪慈都、奉該政府訓令文(十二日)晨來京•下午三時赴外部、與王正廷正式簽訂中捷友好通商條約、約該全文共十條、內容關於互設使館、保護僑民悉以互尊主權平等互惠爲原則、爲國府成立以來惟一來華等條約、倪慈都字後、即電該政府報告請定期換文、倪將任捷克駐華公使、聞使館將設滬中波商約另加新附件波使渭登濤文、(十二日)晨到京、下午四時與胡世澤正式商定、將補簽字手續

本報今日人物志被推薦者之姓名暫停

本報啓事

本報自登載紅樓夢以來。愛閱諸君特爲該項小說。前來購報者甚多、因之前存之報不敷發賣。茲特規定如荷選購以前登有紅樓夢之本報每份收價現大洋一角。特此奉告以便週知

滿洲報經理部啓

洮昂齊克鐵路工程局簿記傳習招生廣告

洮昂齊克兩路爲培養會計事務人材起見特於局內附設簿記傳習所以六個月爲修業期間招考學額限三十名畢業後分發兩路任用其成績優良者月薪得自三十元起酌予叙級特將招生簡章錄後其有志願入傳習資格相符者迅速前來報名聽候考試勿誤爲要特此廣告

一、年齡 十八歲以上廿五歲以下者
二、體格 強健及無不良嗜好者
三、資格 舊制中學畢業新制高中二年修業
四、報名地址 洮南小東門外本路局其距離較遠者用書信報名亦可
五、報名期限 由二月廿日起至三月十日止(報名時應附本人四寸半身像片一枚)
六、試驗學科 國文 算術 英文
七、試驗地點 洮南小東門外扶輪第十小學校
八、試驗日期 三月十二日午前十時
九、學額 取錄三十名
十、津貼 入所後傳習膳費按三等發給甲等拾五元乙等拾二元丙等拾元畢業後視其成績酌定新級

齊克鐵路工程局招標廣告

爲廣告事本路擬建築左列各工程
塔哈寧年富海三站灰坑工程
龍江寧年機務用土房工程
寧年機關庫內洋灰地工程
工四段兩涵洞工程
泰安鎮機車庫上水管工程
齊哈爾泰安鎮間全線信號機工程
泰克山間道房新築工程
泰安莫山間警察派出所新築工程
泰克山間工務段新築工程
泰安克山間員司寓所新築工程
泰安克山間二等票房新築工程
泰安克山間三等票房新築工程
齊齊哈爾機務段辦公室工程
齊齊哈爾材料倉庫及辦公室及倉庫工程
茲定於本年三月十五日在本局及遼寧大西門內成平里同駐齊克呼海兩路駐瀋材料轉運所並黑龍江西門外洮昂齊克駐江辦事處同時開標如有願承包者可速到上列各處所交納標單費每份現洋兩元領取圖樣標單說明書及投標規則並每標預繳投標押款現洋壹百元屆時投標爲要再勿論中標與否標單費概不發還至投標押款未中標者如數發還中標者即移充工程押款已中標而不願承做者該押款即行收沒工程押款以該工程承包額百分之五計算若有妥實商保工程押款可以免繳恐未週知特此廣告

洮昂鐵路工程局招標廣告

爲廣告事本路擬建築左列各工程
洮南機車庫內落坑工程
洮南街基機關庫墻壁磚工程
嫩江大橋警察派出所工程
茲定於本年三月十五日在本局及遼寧大西門內成平里同駐齊克呼海兩路駐瀋材料轉運所並黑龍江西門外洮昂齊克駐江辦事處同時開標如有願承包者可速到上列各處所交納標單費每份現洋兩元領取圖樣標單說明書及投標規則並每標預繳投標押款現洋一百元屆時投標爲要再勿論中標與否標單費概不發還至投標押款未中標者如數發還中標者即移充工程押款已中標而不願承做者該押款即行收沒工程押款以包工額百分之五計算若有妥實商保工程押款可以免繳恐未週知特此廣告

緊要聲明

茲有櫃夥于丕明字俊德現有高就業已辭出今後再外無論如何行爲敝號概不負責恐未週知特此佈聞

大連 德記銀號啓事

感謝良醫

仁濟醫院長徐春華先生戒除鴉片其効如神並有新藥効力極大內科尤爲擅長著手無不成春身受其賜特表感忱

惠比須町四九早村氏啓

濟世醫社十種靈藥

奉瀋陽遼縣胡同內絕症靈藥獨此一處別無二家

瘋狂症 羊角風 膀腫症 吐血病 乾血癆 赤白帶 小產病 咳嗽症 梅毒病 淋濁病

安神至寶丹瘋狂風症
三付即好每付三元羊
角風神丹羊角大症五
丸即好每付一元水腫
立消散水胖氣元五天
即好散付三元胖肺止
血散每年吐血保付即
好每多三元內三百病
藥膨付癆病十腹即好
每付服角調經付帶散
赤白三下三付止好每
丸一帶救產保即胎小
產滑元三付即胎每付
二元胎止付藥好痰喘
咳嗽立付即每付三

大連

於公平誠意之下 處理西崗事務
大內小崗子警察署長 新任披露宴上之致詞

於去年十二月三十日來任之大連小崗子警察署長大內佐藏警部、因蒞任之際、適值新舊年末警戒、及其他關係乃於二月十五日下午六時、在市內電氣遊園下、連鎖商店內扶桑仙館設新任披露宴招待市內中日各報館通信社幹部及關係記者並須藤大連憲兵分隊長西崗華商公議會長龍睦堂氏副會長周作之氏周子揚氏、顧問徐香圃氏、庶務張子仁氏、關東報記者蘇貴卿氏等四十餘名、開宴之始、即由大內署長起立述新任之詞、由坂田翻譯官翻譯、茲誌之於左

鄙人於去年年末關東廳大異動同時、奉命由鐵嶺轉任小崗子警察署長、於十二月二十日到任、而彼時因正當年末之警戒、繼續爲舊年末警戒、本擬一一到各位府上問候、並聆高論、因有此關係、致未克如願、實屬欠禮茲特設宴、蒙各位賞光、實爲榮幸、鄙人之任警察官最初在長春多年、次在大連小崗子署及大連署、因前者之更迭、彼命爲鐵嶺警察署長、比及此次來任、則大連市之發達與昔不同、即小崗子管內地方、中日商工業、已大行發展、於此最有重大責任之小崗子警察署、鄙人學疏才淺、實無負有重責之能力、然於此被命只得誠心誠意、竭盡力之所能、於各位指導援助之下、對於諸事務均公平執行之、請各位時賜教爲盼、本日蒙各位於百忙之中光臨、設此粗宴、實覺惶恐、惟各位對鄙人之誠意、雖薄酒粗肴亦希各位多用數盃是感云云

次即由來賓總代本報西片社長起立、致答謝詞畢、席間由多數美妓、於席間斡旋、到下午八時半、賓主均盡歡而散

女青年乒乓球戰 初賽已放異彩
中青獲勝伏公選手亦不弱 午後尚須再顯妙技

中華女子乒乓球比賽大會已於十六日午前十時半、在惠比須町中華青年會大禮堂交鋒矣、參觀者不下二百餘人、成無立錐之餘地、未開賽之先、由該會總幹事張洪五氏致開會詞、大意謂乒乓球比賽會、本屆爲第三次、然已往者皆爲男子、現爲提倡女子運動、鍛練身體、故有擧辦女子乒乓球比賽之擧、復蒙各體團之踴躍參加、來賓爭先恐後之來觀、主辦方面實覺榮幸之至云云、繼由伏公女子同窗會代表者王桂雲女士、向衆來賓致詞、謂該會係近來組織的、對於運動方面、向欠練習、至此次予賽、不過作爲初步的連絡感情而已、負勝又當別論、對於缺點之點、希望衆觀、加以指導、不勝感謝、語訖旋由中青代表王克玲女士、亦有簡單的謙遜之致詞、於是遂開始比賽、中青主將王克玲女士之抽擊、大有一掃千軍、勢不可擋之概包玉歷珍女士之禦擋、更不可攻、范淑貞范淑和姊妹之左右抽擊更生色不少、黃金蘭于銀屏之攻球、獨爲可觀、第一場爲中青對伏公女子同窗會A

但比賽、互戰約歷兩小時之久、中青卒戰勝伏公女子A但、茲將雙方選手芳氏列左

中青	伏公女A但
明廣美	范淑和
白永珍	黃金蘭
王可玲	王桂鳳
包永珍	于銀屏
張玉勤	范淑貞

至伏公女子同窗會B但定於是日午后一時半比賽、其詳情續報

奉聖旨來滿 慰問駐滿軍隊
瀨川侍從武官

奉聖旨慰問駐滿之日本兵隊之瀨川侍從武官、於十五日午前八時、乘哈爾濱丸來連、出迎者有須藤憲兵分隊長、小山陸輸所長、村上副官、中民水上署長、出迎於船中者、有畑軍司令官、松井第十六師團長、板垣參謀、二宮憲兵隊長、關東長官代理日下文書課長、田中民政署長、櫻井遞信局長、森本法院長、瀨谷大連市助役、藤根滿鐵理事、市內各署長等於船中會見後、由中川埠頭次長引導上陸、有陸軍將校整隊侯迎於埠頭岸上、將瀨川氏迎入貴賓室、受其他多數官民之拜見、遂即乘自動車、赴旅順視察龍王塘、及其他各要處、十六日午前九時、自將校集會所出發、視察憲兵隊、旅順重砲兵大隊關東廳衛戍刑務所弔殉職之警官紀念牌、並到二零三高地遊覽、正午在長官邸午餐、於午後二時、自旅順出發大連行、視察各機關云

市長認可期 總選擧終了後
當在二十日頃

大連市會、一致推薦田中民政署長爲大連市長、田中署長已辭署長之任、轉就大連市長之職、然市長之認可、因現在總選擧期間中、當過二十日始可認可云

緩和電話通話 增設卅回線
大連沙河口間

大連中央電話局加入者與沙河口分局加入者之連絡中繼線、原設有四十五回線、然近年兩局之加入電話者、均各非常增加、而兩地間之通話數、亦甚繁忙、一日間平均有三萬回之通話數、因通話之回數多、自然中繼線、時有疏通不良之時、遞信局遂定增加連絡回線三十回、以七十五回線、兩局間通話今後大連沙河口間之通話回數雖多、諒不至發生不良之感云

關東廳管內 日本人口數
去年末調查

關東長官官房文書課、調查去年十二月中、關東廳管轄內之人口總數如次

人口數 一、二六三、九〇七人
內關東州內 八八三、七七八人
滿鐵附屬地 三四二、〇四三人
領事館管內 三八、〇八六人

右記之總人口中、單記日本人之數目
關東州內 一〇七、三六四人
滿鐵附屬地 九五、六五八人
領事館管內 四、九三九人
合計 二〇七、九六一人

自去年一月起至十二月間各月末調查日本人之數目如次
一月末 一九八、七七二人
二月末 一九九、五二七人
三月末 一九九、四六二人
四月末 二〇〇、七七六人
五月末 二〇一、九八三人
六月末 二〇三、八〇四人
七月末 二〇四、五九三人
八月末 二〇五、三六七人
九月末 二〇六、一〇四人
十月末 二〇六、九九八人
十一月末 二〇七、七六四人
十二月末 二〇七、九六一人

更將去年十二月調查之日本人總數二十萬七千九百六十一人中男十萬七千五百三十七人、女十萬四百二十四人、男比女增加七千百十三人云

介紹欄

△贈送花種、日本長野縣高井郡延德村大限朝顏園此次限凡滙到郵資及口袋代價一角五分（可用郵票代現）者則一律贈送園藝界最馳名之瀧縞吹上牡丹噴水撫子、亂獅子咲等數千株混合之子一袋（計二百種爲一袋）及印有說明大照片園藝雜誌一冊並有盆栽用短蔓正七寸咲五夕顏赤花夕顏等二種類合作種類七十錢另有法國產大白一組二十錢新流行春種草花種子十數種類合爲一組每組二十五錢二十種類四十錢無分遠近中外函至即以最快郵件贈送云

警務局添購四輛 警備用自動車
鐵公雞三警署各置一輛 餘者關東廳留充警衞用

關東廳警務局、爲充實州內外之警備、撥出二萬三千圓現款購買四輛自動車、雞子窩民政支署一輛、公主嶺警察署一輛、鐵嶺警察署一輛、尚餘一輛、關東廳備作警衞之用、而警務局除購此自動車外、更在各警察署豫備自動自行車七輛、自行車百輛於三月中始能運來、以俟運到後、即公置於各警察備用云

東豐施政大綱
縣長諭知及村長陳述事項

東豐縣長王冠吾氏蒞任以來勵精圖治滌蕩惡習興利除弊現爲求悉民隱以收政治稿於正軌之實效特於十二月十日招集公安財政教育各局長全鎮鄉農會長村長副齊集縣政府諭知各事項諄諄告誡對於各村長副陳述地方疾苦採擇施行除將會議情形呈報列憲備查并出專刊令行各村長手執一篇以資切實奉行實事求是而收效果若王縣長者誠不愧民之父母茲將王縣長施政大綱分載報端以饗閱者縣長諭知村長事項

一、協助辦學

査東豐草萊初闢民智不開爲完成國民知識必須以教育爲依歸本縣設教十餘稔學校林立規模粗具仍未脫勸辦時期調査全境失學兒童比較尙居多數本縣長自到任以來以期方文化普及整頓教育一事當爲刻不容緩之圖曾於本年春季召集教育教長及地方士紳城各農會長等開會討論擧凡增加學校擴充學級限制學額籌劃補助及其他應行興革事項均已次第進行一年以來不無成效可攷惟關於區村補助經費一事多有未能遵照辦理之處斯亦各該村長會長等未能盡心協助之所致查區村各校經費之不起本應由村會擔負以利進行況各該會長村長副等均有協助辦學之責任及義務如籌費補助勸導入學各事均應盡心辦理以期順利無阻此後着各村長等對於協助辦學事項仰均切實奉行勿稍因循敷衍用收廣育人才之效

一、勸多種樹

査種樹造林列爲應行新政本市於春秋兩季通令各村民限每一戶於田邊宅旁或路旁河濱植樹二十株並廣植菓樹復乘農隙之暇擧行大規模植樹運動在案惟査種樹之事其法甚易其利甚於人生日用構造衞生諸事項功用尤多各人民果能曉然種樹之利益當不待官家勸導即樂於栽植也仰各村長副將後述利益詳細傳知各人民俾使挨戶多種用收樹木造林之功茲將種樹利益詳爲分斷言之

（甲）樹木成村可用起造房屋並可製日用器物
（巳）植樹河邊其根盤固沿岸不能被雨水衝陷
（丙）植樹田畔因其根含有水爲氣雖大久不雨禾稼可耐枯萎且樹葉覆蓋其上即遇大風雨田禾少取折損
（丁）樹木能吐養氣而吸收炭氣於人居處衞生頗有助力

一、注意修道

本縣奉令修道數年於茲因歷失於培護並受風雨侵蝕均已漸就頹現査縣鄉里道類皆凸凹不平艱於行旅會於春季乘人民農事之暇擧行全境修道大運動限期竣工並因縣城至車站一段坎河窪下亟待補工商安瀋海鐵路公司撥修一半縣城商會修撿一半均已完全竣工行旅稱便惟關於隨時補修加意保護必須妥爲責成以期經久此後縣鄉里各道仰各村長負責限令近各村加意保護隨時補修倘查出有違令道事應即從嚴罰辦以示儆戒

一、查報游民

吾人處世均宜有職業謀社會查吾國人民生利者少分利者多游手好閒喜逸惡勞相沿成習以致游民滋事抗民厲見迭出貽害地方殊堪痛恨雖經嚴厲查擊仍未澄清仰各該村長切實查報即便送廠教養以肅閭閻

一、注意互保

查清鄉條例注意互保載有專條以維治安各人民對於互保各戶務宜慎重監視以免發生事端致受株累此後仰各村長於互保一項應切實注意不時檢查以防害小滋事貽害地方並將此意傳知本村各戶遵守

一、催上畝捐

納課爲國民應盡之義務國家政治之設施保障民權需款繁鉅人民應納課賦本應及時完納査本縣開徵以來來縣完課者甚屬寥寥値茲地財方力支絀仰各村長趕速傳知各民戶及早完納勿再遲延是爲至要

一、查報煙賭

査煙賭之害盡人皆知三令五申懸爲厲禁本縣長前於到任之初曾經嚴厲拿辦並將在職警官及本府職員包庇煙賭或涉有嫌疑者分別撤懲嚴辦在案惟恐城鄉村鎮之間仍有不肖之徒吸煙販煙包賭漁利情事若不從嚴拿辦適延爲害地方仰各村長等對於本境以內務隨時查報勿稍瞻循果可認眞辦理則煙賭肅清指日可待

一、監用會款

查各鄉農會長負責辦理地方公益事宜其品行端正廉潔自持者固不乏人而冒濫會款私吞肥己擅自攤派者亦所在滋免要皆以鄉村用欵監視不嚴所致此後各鄉村用款事項均須切實監用以杜流弊而恤民艱

一、清理軍草

查各村攤送軍草關係軍人要需未便任意延緩往年辦理購送軍草事項手續紛歧弊竇叢生查上年欠送及本年新訂軍草總共計四百八十萬斤茲爲防止一切舞弊起見除最者那丹伯等五鄉距縣過遠准予變通選送西安或山城鎮外其餘各鄉均須直接送縣交付收秣廠收草以免再有包辦折收情弊如有故違從重論罪仰各認眞清理勿稍遲延是爲至要

一、注意週刊

查本府發行之東豐週刊旨在傳達政令俾免官民隔閡出版數稔收益非尠値此訓政伊始百政繁興此種宣傳政情之刊物自應積極改善以期實事求是廣收實效時選妥員專司編緝增加篇幅項目擴充重要政令村政事項悉揭本刊此後令該村長副於週刊收到後時別注意詳加披閱務求洞悉幷應按期向村民將各項命令對切講演不厭詳盡總須家喻戶曉用收政令貫通之效慎勿仍前忽視致乖發刊之本旨

一、呈報田房買賣旬表

本縣田房買賣典押價格標準前曾召集鄉農會長會議分爲山平地兩種規定價格單行法呈廳核准在案仰各村長此後凡本村內如有買賣典押田房者務將買賣主姓名田房坐落畝數分別前往勘明地屬何種與契載是否相符有無故意改等減價情事於每旬內詳細列表呈報以備查核

一、保管官槍

查維持地方治安雖在公安隊尤不須閭閻之自衞有方此次各村請領之官槍均已註明槍號存縣備查仰各該村長等對於此項官槍務宜妥爲保管以免損失並須列爲交代不得隱匿以厚實力（保管辦法另文行之）

一、勸辦實業

本縣曠於大規模各種實業之組織向付缺如以縣境土地之肥沃財力之充足利棄於地未免可惜仰各村長等轉知各民戶除原業以外並宜辦理副業如畜雞養蠶養蜂等項均能得獲厚利萬不可輕忽視之

一、宣傳衞生

查夏日炎暑易受感冒冬令嚴寒易罹災疫推原其故是皆未能注意衞生之所致衞生之道首重清潔自一人之清潔推及一家由一家及之於公衆如一身之衣履一家之居處飲食公共衞生溝渠宜洩道路掃除皆可以避免一切疫癘而增入民幸福仰各村長等查照本縣歷次通令注意衞生事項講求清潔各種標語及辦法隨時隨地努力宣傳以稍功令

一、愼重倉穀

積谷事項爲人民備荒要圖負責倉董均宜認眞辦理以期整飭本縣長前以各該倉手續淩亂辦法紛岐殊非愼重倉政之道當經擬具一辦法通令遵照並限令由谷息項下一律修新倉數月以來不無成績可致着各村長等仍宜愼重辦理加意保存不得推諉弊致干議處

一、協辦自衞團

查擧辦聯村自衞團所以補警甲之力有不達於人民安危關係自鉅仰各村長等對於辦理自衞團務宜妥爲協助以利進行

一、以身作則

查正人須先正已古有明訓例如縣長爲一縣之主責任至重縣民之表率倘溺於嬉戲篤於嗜染則上有好者下將尤甚各鄉農會長村長副爲一鄉一村之表率宜如何潔身自愛除嗜好躬行實踐以身作則以爲村民模範堅其信仰則公利進行舞弊益其各仰體此意是爲至要（未完）

瀋陽

人民生活異常艱窘 不准額外徵收
倘有必須征收者 亦應事前呈警處核准

警務處長孫旭昌爲體念民生杜絕弊端計特於十五日通令各縣略謂查現在人民生活異常艱窘所有警察征收各種地方捐款及營業戶口牌照等費均須按章辦理不准額外擅立名目苛派徵收以維民生倘有必須征收者亦應事前呈奉核准後方可實行仰即一體認眞遵照辦理勿稍違誤云云（捷）

昌圖局長被控 飭警處澈查

遼寧省政府據昌圖縣公民姚金龍呈控該縣公安局長徐永泰違背職務濫使職權請澈查究辦等情咸主席以該民所控各節究係如何詳情詞出一面不足憑信特令行警務處迅即切實查明詳細呈報以憑核奪云（捷）

財政之整頓
財廳會議事項

財政廳長張振鷟氏於十五日召集該廳各科股人員開整頓財政會議當經討論事項（一）追交各縣稅局縣政府尾欠積欠各款（二）考核各稅局之收入成績（三）推廣印花（四）整頓捲煙特稅（五）派查各縣稅務杜絕弊端等項（捷）

騰鰲堡

王局長剿匪過境

於本月四日有海城公安王局長趁春節慶祝之間督率騎兵三十餘名驟然滋騰當經探明委因十區轄境王二官屯趙姓家於一日晝間被匪綁去人票一名大車一輛祇以該管分局會高某竟越三日始由電話報告以致胡匪帶票遠颺乃王局長以騰鰲趙分局長次璋剿捕擅長是以到此會同以便同赴河西一帶搜查覓得該匪之確實蹤跡想此等毛寇不難一網打盡云（久）

安東

出國護照之辦法

安東市政籌備處日前奉省政府令內容案准外交部咨送出國護照暫行辦法請查照飭屬遵照等情因通令各縣政府暨市政籌備處遵照辦理此項護照分外交官員普通爲三種等因云

令縣設戒煙醫院

安東縣日前奉省民政廳令內容以鴉片嗎啡等爲弱國病民之毒物若不澈底戒除則來日方長何堪設想特通令各縣縣長迅即籌欵設立完備無缺之戒煙醫院將法院判決後之煙犯案犯一律送院戒除何日戒除方准出院並准具有煙癮之人等自動請求入院等因該縣奉令後遵即擬具辦法中餘容續誌

扶餘

軍人式胡匪 搶去吉帖卌萬

扶餘縣東大街路北益發長花莊於古曆正月十二日晚八句鐘時突有三人均身着灰色軍服進屋即云部花後又云抓賭繼二人由身中各取出手槍一人登炕錢櫃由櫃內取出手包一個據該號執事人對記者云內有吉帖三十二萬九千餘吊完全搶去云

瓦房店

道德分會將成立

大連萬國道德會總幹事金韓五君協同勸辦分會專員吳正國於陽曆一月三號由連來瓦下寓新市街永盛泰連絡宮壽山徐鐵琴韓子升王占雲曲雲亭等作發起人同心一致努力進行幹事金韓五吳正國面商景縣長局長報告道德分會成立宗旨縣長局長甚表同情想不日即可成立矣

東豐

省令造報工作表

東豐縣長王冠吾奉遼寧省民政廳通令際此訓政時期爲考核各縣政蹟起見自一月份起應塡工作報告表每屆月終從案呈報毋遲延毋間斷毋舖張粉飾實事求是以憑查核業經行政會議通過一體遵照云

整頓試驗場苗圃

東豐縣長王冠吾氏以爲本縣改良農事起見分別設立農業試驗場苗圃以資改善業經有年歷年工作成績如何向未呈報無憑查核於日昨分令務將十八年度工作事項條例明晰及本年度應行計劃事項分別具報以資整頓云

商業註冊懲獎法

東豐縣長王冠吾氏奉農鑛廳令前爲督促各縣辦理商業註冊考核成績起見所擬之懲獎暫行規則已經省委會議決通過應檢發規則令各縣遵照王縣長當即令行各商會遵辦云

金州

果樹組合理事 用書面推選法

田邊關東州果樹組合金州支部長特修公函通知組合員等人內開查定款第十一條組合理事須開評議員會詮選以資贊襄本組合事宜今擬避免開會手續出席是勞省略諸種儀式起見乃採用簡易推薦方法特擬出相馬彌五右衛門戶崎靖雄盧元善三氏聽問貴評議員意見限書面聲覆以憑核奪查照辦理（明）

農會總會之議案

金州農會附設於民政支署該署殖產係職員擔行辦理公推藏支署長膺農會長前通函各該地方委員等本月十三日午前九時出席於支署樓上開通常總會所擬會議原案列左 一、定款變更之件 二、理事缺員補充關係之件 三、昭和三年度收支決算報告之件 四、昭和四年度歲入歲出追加更正豫算承認之件 五、昭和五年度歲入歲出豫算之件附事業計劃

通遼

公安局注重治安

本邑公安局長王寶峰氏刻以春節已逝各商民舊習難除依然大過而特過舊歷廢年該氏爲注重治安起見深恐屬下防範殊懈宵小乘機竊動特於昨通知所屬嚴加防範云

海城

下鄉搜緝十餘日 未得匪人踪跡
王局長歸來崔區長迎接

邑北王二官屯住戶趙子元家於月之二日被匪劫去大車一輛綁去人票一名等情已誌前報茲聞當日匪人帶票起身時曾對其家人報號爲三牲祭小宏並云此去落在甚麼地點必有回信但直至如今渺無消息公安王局長自從此案發現後即率馬隊向七八兩區認眞搜緝一連十餘日輒未得匪徒之巢穴故王局長於十四日晚乘騎而歸而公安第一區長崔重三特於同日午飭馬隊出城迎接云（青）

崔伯崗將保釋 請省署核奪

南關代書崔伯崗因事羈押教養工場經高街長呼南關各商號聯名具保請求開釋縣當局特飭教養工場長劉冠英據實聲覆不得稍涉含混等語業經前報據聞此項覆呈刻經該廠長秉公轉報謂崔某年來在押中專看暗室燈盛應篇諸善書並向同監之管束犯不時解說確屬改悔有據等語刻縣當局對此案已掛批示云呈悉據稱崔伯崗改悔有據應准轉請省署核釋云云據此則崔伯崗出獄之期已不遠矣（青）

劉場長整頓場務

本縣教養工場長劉冠英自被係縣長撥充現職後其經過之成績異常優越蓋劉氏除感力緊劃場務以答上憲之知遇外對公對私尤能潔身自愛官民之交口讚許者誠非偶然茲該廠長以癈年舊節等已次第過完對於工場之內外業務又屆照常工做之期是以於月之十五日早召集全廠員司着守等在其辦公室開一整頓業務之會議如係購各項原料改良各科工做以及其他應行建設之事件務資整頓云（青）

哈爾濱 東鐵採買元豆
派員赴各地共購五千車 不知運往何處有何用途

頃據官方消息東鐵管理局近令該管各處派員赴各地採買大宗元豆聞須共購五千火車惟此種元豆運往何處作何用途則外人不得而知但我方於止糧石出境不悉此項大宗元豆能否在禁之運例姑誌之以驗厥後

公安第一分局 開春防會議

公安第一分局長崔文鑑以春節暨上元節業經度過城闔之內幸未發生不祥事件特於月之十四日午招集本城十箇派出所之分所長到一局辦公室開一全體春防會議對於下卡設防遞站崗各勤務作長時間之研討此後於大煙嗎啡賭博等項尤須振刷精神認眞辦理無因城關寧謐遂生托大之念無縱煙賭肅清輒萌鬆懈之心總之防患未然乃吾公安之大職演說兩小時之久方總散會按崔氏之管轄一區頗博地方之好評云（青）

兩絲房改換經理

邑中街湧成福絲房經理欒興周因與同手某辦事不和手於營業前途不無阻礙是以於月之十二日特向財東韓輯五韓岳峰等辭却經理之職以讓賢能韓家叔姪以欒君辭意已決未便強留祇好聽其別謀高就又慶餘得絲房正經理王潤亭副經理張興九因與東家姜某發生齟齬已經聯袂辭職遺缺由該號蘇佐臣接充副經理由外城客張培芝提升又湧成福正經理由韓財東等特聘前慶餘得副經理張興九接充云

紙上燈竟能發之奇聞

淋病白濁藥山得而彌淋爲防止僞造在該藥封皮上印有燈商標該燈即能自動放光茲訴其詳於下淋病勁敵山得而彌淋名聞全球功效卓著凡患淋病白濁服他藥無效者改用山得而彌淋無不立見奇效爲世人所共知所以該藥風行世界普遍全球銷路即廣模造品僞藥出不已眞僞莫辨防不勝防僞藥不但無效且能危害病人生命常此一往本藥名譽恐將歸於盡所以不得不講防僞辦法乃用學藥品印成電燈商標該燈值日光及燈光之下吸收光線然後值於暗處即能自動放光無光者即係假藥專治五淋白濁急性慢性淋婦人淋病白濁等每瓶現大洋二元四毛

魚口膏

花柳病中最厭惡難治之症首推魚口初起大如杏核不甚痛壞即而劇烈腫漲疼痛引人行動局漸人最注目覺外漸化易發破潰後後膿而仍然遺留平復青色濺痕特異不退一見終身其爲花柳而知者醫生如病患症有時用遇此種方法仍然各効化體破潰不用安全魚口惟收功凡注射可止補消而象痛二種均裝在料外有橡皮布

膏任初起一帖即痛止腫消而愈重症兩帖即藥針服藥及塗藥而不見効者一用此膏立刻功効之大爲一且膏藥所不及此藥有双料單無口破潰管中絕無日久乾燥及効力減退之弊膏藥被子一張

專治魚口便毒橫痃愈後不轉別症

單料現大洋一元 双料現大洋二元

不含毒質藥的止咳聖品

以華安氏止咳片治 男女老幼一切不治多痰咳症 百發百中萬無一失

（主治）寒火咳嗽 傷風咳嗽 痰喘咳嗽 日久咳嗽 老年咳嗽 小兒咳嗽 壯血咳嗽 華人咳嗽 勞傷咳嗽 感冒咳嗽 呼吸困難 咳嗽不眠

（價目）每瓶一元二毛 每袋七毛

長春大馬路 鼎部門 中華藥房 獨家經售

華安氏止咳片特常在其不含鴉片嗎啡毒質等藥普通止咳藥中大都皆含少量鴉片嗎啡等頂藥雖能見効於一時而不能根本治愈而病且久服成癮爲害更巨華安氏止咳片毫無苦味乃不含頂藥鐵證有刦痰潤肺之功而無麻醉之弊無論新舊咳嗽一經服用咳止氣平呼吸舒暢凡老積寒氣道不易吐出者一服此藥自能咯出爽快非常此點痰所不及蓄普通止咳品雖能治止咳嗽往往痰液留積於肺以釀成呼吸困難等症凡新得咳嗽一瓶即愈老年重症須連續服用以愈爲止

每瓶五日分現大洋一元二毛

各埠分銷處

大連 連華泰藥房　大連 連同德藥局　大連 永生大藥房　大連 州天德藥房　金州 環球大藥房　哈濱 金物先藥房　哈濱 春中西藥房　長春 興藥房　長春 泉錦和盛　昇 州志義成

普蘭店 康德記　瓦房店 康德記　奉天 大生藥房　奉天 大成藥房　江省 中德盛　江省 中西藥房　遼陽 福和堂　通遼 合和長　教化 中西藥局　鐵嶺 錦和盛

奉天 大德生　營口 中西藥房　營口 五洲藥房　安東 瑞祥　安東 德順泰　吉林 五洲藥房　吉林 中西藥房　四平街 大德祥　雙城 華西藥房

總代理處長春大馬路 中華大藥房

消閑世界

英美兩國的女性美

（茉莉譯）

回頭一笑百媚生

女子最能引動人的，就是她那嫣然的一笑，在許多嬌榮巧笑，媚笑，微笑，裏面，大概要算微笑最具動人的魔力了，但倫敦的女子，彷彿着似的，她們覺不大喜歡笑有意把這種笑的媚態，掩藏無論你在走路，或者在坐車的時候，總看見她們的面容多半在嚴重的態度與，她們那麼嚴重，覺差不多有點變成憂傷的樣子了，如果你能夠看見一次微笑，而且接着還有那快樂而又流利的秋波在對你含顰，那是很難得的無論男女，他或她的面容，和面容上所表現的，可以爲表這一個人的性格，尤其是女子，媽引動男女，就全靠她那一副歡樂的面容，因代男人要從面容上，得到他的安慰和愉快，研究心理學的人，注視你幾分鐘之後，就可以洞曉你這個人的性情比和你談話還要格外明白至於倫敦女子，爲什麼不常笑，大概有幾種理由，第一因爲大戰之後，女子在戰塲上所得的印象是那麼深，第二，倫敦天氣，是那麼冷，天氣是和女子的笑有關係的據說，英國鄉村中的女子，都比倫敦的來得動人，來得快樂，她們說話的時候，常要帶着微笑的，笑在美的條件上，比衣飾還要重要，難怪她們要不大考究衣飾了，美國有句俗語，說「當你在微笑的時候，就很有儀表了」美國人對於笑的需要如是濃厚，所以無論是荳蔻稍頭的少女，或賣弄風情的少婦，甚而至於鷄皮鶴髮的老太婆，都喜歡微笑，但和熟識的時候，姿態是又娟又美眞是回頭一笑百媚生

英國鄉下，或別處的女孩對於陌生人也要常常微笑，但和熟識的，除卻偶然的無意中一笑之外，可就不大笑了，美國的女子，也不能一概而論，她是和英國一樣的有愛爾蘭，蘇格蘭，威爾士之分，每一個地方，都有一個地方特異的性情，她們的談吐，舉止，和習慣等，都站在相對的地位，但微笑是一樣的，尤其是年輕的少婦美國西部的女子，她們對於天氣和氣候是全不關心的，一年之中，有十個月都是很好的氣候，有溫和的陽光有輕柔的微風，不用去預備禦雨，禦霧，禦雪，禦風，等笨重的衣飾，所以有工夫去描製新粧的圖樣，因此之故，她們的身心，自然安泰起來，身心安泰就無往而不歡笑，這也是她們常常微笑的原因在美國女子眼光中，英國女子，因爲環境的關係，她們對於擦牙，修指，保護肌膚理髮，着衣，姿態等，不能有充足的時間去講究，但英國少女也種甜蜜的微笑，是非常珍貴的，這種笑，可以把她們那種誠篤而又靜茂的性格表示出來，但很奇怪英國女子總是不常笑的美國女子的微笑，是帶着檸檬汁的甜味的，她們的時候兩個小酒鍋上，顯出青春的愉快，而且殷紅的嘴唇裏，現出一排雪白的編貝，彷彿一道燦爛的閃光，射向你的眼前，使你自然而然的心醉所以一個女子的美麗，是要以微笑爲必具的條件的

七十老翁得子記

（稽觀）

同事張君，縣人，據云吾邑有汪君庚笙者，家素封生平樂善好施，行年七十尙無嗣息，先後納姬四人，皆不娠乃於前歲誕辰之日，聚諸姬而語之曰，卿等青年，我已白首，蘭徵無兆，娟豸可憐，今各贈以五百金，速歸母家，另覓良配何如，於是去者三人，而一姬獨否，詰之，則曰，子之有無遲早命也，命之所有，雖遲何妨，命之所無，即早奚濟，天果使善人無後乎，妾素聞婦人從一而終之義，不願他適也，翁然之，姑不使去會陝豫大災，翁獨出貲二萬金，賑備糧，遺人分道往賑，不足，則又變賣田產濟之，嘗自言曰，以此作守財虜奚爲，姬年方二十，於諸姬中爲最幼，云係佃家出身，初姬父某爲匪人株累，久繫於官，困苦幾斃，翁知其丑，力救得釋，某感之次骨，因以女報之，姬以是誓死不歸，執知爲，忽於上年春季懷孕，翁盼子甚切，愛護維謹，迨至十月滿足，果爾臨盆，視之，雄也，喜甚說者以爲行善之報云

記者曰，行善得子，因果家之常談，耳之熟矣，竊以爲翁之所以得子者，實由於愛情之關係，姬固侍翁不去翁亦非姬不歡，兩情專一，逈異平常，宜其有熊熊入夢之兆也，今之爲求嗣而廣畜姬妾者盍鑒諸

罵鴨

山東黃縣邑西白家莊居民某，盜隣鴨烹之，至夜，覺膚癢，天明視之，葺生鴨毛，觸之則痛，大懼，無術可醫，夜夢一人告之曰，汝病乃天罰，須得失者罵，毛乃可落，而鄰翁素雅量，生平失物，未嘗徵於聲色，某詭告翁曰，鴨乃某甲所盜，彼深畏罵，罵之亦可警將來，翁笑曰，誰有閑氣罵惡人，卒不罵，某益窘，因實告鄰翁，翁乃罵，其病良已

關於女人的話

（望瀧箋）

醜

婦人，是以被崇拜被愛慕的必要，而生存在世上的，我很奇怪　巳經過了三十歲或者麻面的婦人，還不墜樓而死？

女子的醜，是壞德行的最良監守者

無論怎樣不好的女人，暗中沒有不自負她所自認的美的一點

才藝絕人的女人雖然難看，也是好看，當聽到他名字的時候，人們必要把他的形貌舍掉，而去想像他的精神

大凡壞人，在表面上並沒有像他們心術那樣討厭

丈夫的難看，在妻子的眼中看來，愈疑顯出她的情夫的美

「康福」公爵的面貌，非常難看，一天將要出外旅行，殷勤的對他夫人說「當我不在家的時候，你必須…」一句話還沒說完，他的夫人遽然說「啊！你放心吧！當我們不在一起的時候，我未嘗不懷念着旁的男子呀！」

巴黎

假若巴黎也像土耳其似的實行一夫多妻的話，做丈夫的就該藏着他的妻子，輕易不讓人看，可是現在却不然在法國一個人不得不守着一個妻子，所以有人竟敢說人不藏妻子的不是，如果自已藏着妻子，旁人也要藏着妻這眞是彼此兩無所得

處女的拒絕

處女口頭上拒絕的事，就是她心所希望的，不過爲了一點羞恥的觀念，使之然而已，其實那還止是她迫切的乞求呢！

蠟畫

美貌，好像蠟畫似的沒有長久的功效

忿怒

情人的相怒，如在炎熱的夏天落雨，一般等到晴的時候，野原的顏色，愈發鮮妍更加上一層風景

防戰

對於愛情的防戰，就是愛情的失敗，覺着有防禦的必要，正是證明自已的心動，不是旁的

婦人親善

路易十四說「我的力量，或者可以使全歐親善，但不能使兩個婦人親善」

女人的智

女人的知慧，原爲引導她走入高尙理想的途徑，然而往往有用到輔助她的痴情的無論怎樣愚笨的婦女，對於男女的事上，多少有些聰明

智慧

智與慧的動作期間，眞的愛情，可以知道還沒有發現

絕美

看了絕美的婦人，人都各有不同的感覺，尋常的美人看了就嫉妬，醜的女人看了就吃驚，老人看了就愧恨，少年看了就恍惚

聰明

在法國愚笨的女人實在少所以貞潔女人也少

身體裝飾

如果女子，把裝飾身體的心思，分出一半來裝飾她們的智識，那麼，於涉世上，當可更加許多慶幸

給婦人以智

把愛情給女子以智，把愛情給男子以愚

自然

一個男子，守着一個女子無論好壞也不是根本與「自然」之道，所以「自然」去了「道德」出來「自然」與「道德」或勝，或負，或和，社會的眞狀，就在這裏（完）

每日繪圖紅樓夢

第四十五回

香月尙先生繪　（繪圖禁止轉載）

却說寶玉舉目，見北靜王世榮，頭上戴着淨白簪纓銀翅王帽，穿着江牙海水五爪龍白蟒袍，繫着碧玉紅鞓帶面如美玉，目若朗星，眞好秀麗人物，寶玉忙搶上來參見，世榮忙從轎內伸手挽住，見寶玉帶着束髮銀冠，勒着雙龍出海抹額，穿着白蟒箭袖，圍着攢珠銀帶，面若春花，目如點漆，世榮笑道，名不虛傳，果然如寶似玉，問啣的那寶貝在那裏，寶玉見問，連忙從衣內取出遞與世榮，世榮細細看了，又念了那上頭的字，因問果靈驗否，賈政忙道雖如此說，只是未曾試過，世榮乃一面極口稱奇，一面順理綵絛，親與寶玉帶上，又攜手問寶玉幾歲，現讀何書，寶玉一一答應世榮見他語言清朗，談吐有致，一面又向賈政笑道，令郎眞乃龍駒鳳雛非小王在老世翁前唐突，將來雛鳳清於老鳳聲，未可量

世榮又道，只是一件，令郎如此資質，想老太夫人輩自然鍾愛極矣，但吾輩後生，甚不宜溺愛，溺愛則未免失了學業，昔小王曾蹈此轍，想令郎亦未必不如是也，若令郎在家難以用功，不妨常到寒第，小王雖不才，却多蒙海內衆名士，凡至都者，未有不垂青眼，是以寒第高人頗聚，令郎常去談談會會則學問可以日進矣，賈政忙躬身答道是，世榮又將腕上一串念珠卸下來，遞與寶玉道，今日初會，倉卒無敬賀之物，此係聖上所賜苓香念珠一串，權爲敬賀之禮，寶玉連忙接了，回身奉與賈政賈政與寶玉一齊謝過了，於是賈赦賈珍等一齊上來請輿，世榮道逝者已登仙界，非碌碌你我塵寰中人也，小王雖上叨天恩，虛邀郡襲，豈可越仙輛而進也，賈赦等見執意不從，只得告辭謝恩回來命手下人，掩樂停音，將穆過完，方讓世榮過去，不在話下，且說甯府送殯，一路熱鬧非常，剛至城門，又有賈赦賈政賈珍等諸同甯屬下，各家祭棚接祭，一一的謝過，然後出城，竟奔鐵檻寺大路而來，彼時賈珍帶賈蓉來到諸長輩前，讓坐轎上馬，因而賈赦一輩的，各自上了車轎，賈珍一輩的，也將要上馬，鳳姐因記罣着寶玉，怕他在郊外縱性，不服家人的話，賈政管不着，惟恐有閃失，因此命小斯來喚他，寶玉只得到他車前，鳳姐笑道，好兄弟，你是個尊貴人，同女孩兒一般人品別學他們猴在馬上，下來，咱們姐兒兩個同車，豈不好麼，寶玉聽說便下了馬，爬上鳳姐車上，二人說笑前進，不一時只見那邊兩騎馬，直奔鳳姐下馬，扶車回道，這裏有下處，奶奶請歇々更衣，鳳姐命請王邢二夫人示下，那二人回說太太們說不歇了，叫奶奶自便，鳳姐便命歇歇再走，小斯帶着轎馬，岔入人群，往北而來，寶玉在車，急命請秦相公，那時秦鍾正騎着馬，隨他父親的轎，忽見寶玉的小斯跑來，請他去打尖，秦鍾遠看這寶玉所騎的馬，搭着鞍籠，隨着鳳姐的車往北而去，便知寶玉同鳳姐一車，自己也帶馬趕上來，同入一莊門內，那莊農人家，無多房舍，婦女無處迴避，那些村姑莊婦，見了鳳姐寶玉秦鍾的人品衣服幾疑天人下降，鳳姐進入茅屋，先命寶玉等出去頑頑，寶玉會意，因同秦鍾帶了小斯們各處遊玩，凡莊家動用之物，俱不曾見過的，寶玉見了，都以爲奇，不知何名何用，小斯中有知道的，一一告訴了名目，並其用處，寶玉聽了，因點頭道，怪道古人詩上說，誰知盤中餐，粒粒皆辛苦，正爲此也，一面說一面又到一間房內，見炕上有個紡車，越發以爲稀奇，小斯們又告以紡紗織布之用，寶玉便上炕搖轉作耍只見一個村莊了頭，約有十七八歲，走來說道，別弄壞了，衆小斯忙喝住了，寶玉也住了手，說道，我因不會見過，所以試一試頑兒，那了頭道，你們不會，我轉給你瞧，秦鍾暗拉寶玉道，此卿大有意趣，寶玉推他道，再胡說，我就打了，說着只見那了頭紡起紗來，果然好看，忽聽那邊老婆子叫道，二了頭快過來，那了頭丟了紡車，一徑去了，寶玉悵然無趣，只見鳳姐打發人來叫他兩個進去，鳳姐洗了手，換了衣服，問他換不換，寶玉道，不換也就罷了，僕婦端上茶食菓品來，又倒上香茶來，鳳姐等吃過茶，待他們收拾完備，便起身上車外面旺兒，預備賞了，賞了那莊戶人家，那莊婦人等來謝賞，寶玉留心看時，並不見紡紗之女，走不多遠，又見二了頭懷裏抱着個小孩子想是他的兄弟，同着幾個小女孩子，說笑而來，寶玉情不自禁，然身在車上，只得以目相送，一時電捲風馳，回頭已無踪跡了，說笑間，忽已趕上大殯，早有前面法鼓金鐃，幢幡寶蓋，鐵檻寺中僧衆，已列路旁，少時到了寺中，另演佛事，重設香案，安靈於內殿偏室之中，寶珠安理寢室爲伴，外面賈珍款待一應親友，也有擾飯的，也有就告辭的，一一謝過之後，公侯伯子男，一起一起而散，至未末方散盡了裏面的堂客，皆是鳳姐陪伴接待，先從誥命散起，也到晌午，方散完了，只有幾個近親本族，等做過三日道塲方散呢，那時邢王二夫人知鳳姐必不能回家，便要進城王夫人要帶了寶玉同去，寶玉乍到郊外，那裏肯回去只要跟鳳姐住着，王夫人只得交與鳳姐而去

大前門香烟

以此欵客　無客不歡

邊業銀行廣告

本行資本國幣貳千萬元呈由政府核准享有發行紙幣代理國庫特權專營各種存欵放欵滙兌貼現及普通商業銀行一切業務滙水利息格外克己辦事手續尤爲敏捷如持本行鈔券作滙東三省境內各地分行一律免收滙水倘蒙賜顧無任歡迎

總行 遼寧省城大南門內路西德隆店胡同

電報掛號　九九九九

電話總局　總裁室（一五六四）　經理室（一六五七）　營業室（一六五八）　傳達室（一六〇七）

北寧長途電話（一四五八）（一二一七）

分行 天津　上海　大連　山海關　營口　安東　錦縣　四平街　新民　遼陽　吉林　長春　通遼　哈爾濱　安達　綏化　雙城　黑龍江　洮南　遼源　開原　海城　西安　山城鎮　新立屯　公主嶺　日本

遼寧本總行發行奉天地名現大洋元角券及京津通用角券除在本行營業時間隨時兌現外並委託左列各商號代兌

代兌處 遼寧省城大西門裡商業銀行　遼寧省城大東關大街東記絲房　遼寧省城大北關下頭福勝公　遼寧省城圓西門裏益和永

倉庫 本總行設有倉庫辦理貨物押欵

東北交通委員會材料購辦委員會招標廣告

本會現奉東北交通委員會核准標購交通材料茲將購置機關材料名稱數量等項列表於下凡願承辦者希即先期來會登記領取標單幷索閱詳章其已登記者即派員領取或函標單爲要案

路別	材料名稱	數量	開標日期	交貨地點	投標押款
呼海路	枕木　松方木　電桿	四萬根　五百立公尺　壹百根	一月二十五日下午三時	松浦倉庫	分四標每標壹百元
同	卓上電話機　電線　電纜　掛壁電話機　電報機	十個　四千公斤　五百公尺　二十個　五副	同上	同上	壹百元
同	蔴袋	壹萬五千條	同上	同上	壹百元
同	魚尾板　螺釘及螺帽	三十二公噸　三公噸	同上	同上	壹百元

會址　遼寧東北交通委員會

本埠訂報四〇四二

同昌綢緞莊

大連奥町五十番

新到北口各種粗細皮貨歐美新式呢絨嗶嘰男女雨衣大氅　高亭唱片唱機華洋貨物無不備齊廉價劃一歡迎駕蒞

電話四五〇二

王錫綸　姚炳南　楊國慶　郭鼎九　李孔芳

請看信用昭著諸所便利之旅館。

大連　中華本棧　主人張炎　青島町

營口　中華棧　電話九四九　哈爾濱町

長春　義昌公司　主人張炎

中華棧　主人張炎　經理姜　品一町

中華棧　三八五　電話四

本棧內設西式客室應酬週到無須贅述兼設有運輸部轉運貨物代辦客事

▲本棧電話五七四四　▲電話四二〇〇運輸部電話七九七一

普愛醫院啓事

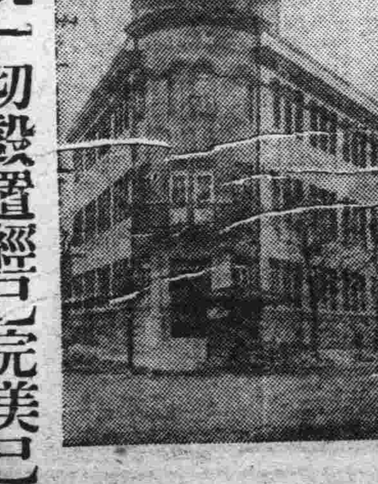

本醫院一切設置經已完美已於本月九號（星期日）舉行落成紀念敬請各界知交撥冗蒞臨參觀指導爲幸

大連市奥町愛宕町角拾五番地

院長　陳英
副院長　葉英生　謹啓

電話　事務用八五一〇　病室用七六七九番

民生醫院開設廣告

專治　小兒科內科一般、產科花柳外科各症耳鼻咽喉科太陽燈治療科戒烟科

院長　日本醫學士　楊燧人
東京帝國大學修業產婆　小松艷子

長電話三六七六番

地址大連市近江町越後町角

診病住院隨時應需

特別優待 免費沖洗 印照價目 格外便宜

敝行爲優待愛玩撮影諸君起見特新闢沖洗一部聘請專家以主其事 如蒙惠顧特別優待 免費沖洗 且印照價目、亦格外便宜 所用像紙藥品 均係上等貨 地結果精美 可以保證 外埠顧客 輒以當地不能沖洗爲憾 可將軟片撮完後郵至敝行 請將印像費及郵資一同寄下 或先滙存款若干 陸續扣除亦可

印照每張價目

尺寸	價目
一二七號	一分
一二〇號	三分
一一六號	四分
一一八號	五分
一三〇號	六分
一二二號	七分
一〇一號	八分
一二三號	一角
一二六號	一角五分
一一五號	二角五分
名信片尺寸	一角
五〇〇號	三分
五四〇〇號	三分
五二〇〇號	三分
五一六號	四分
五一八號	五分
五四二號	六分
五二二號	七分
五四一號	八分
五四三號	九分
五二三號	一角
五二六號	一角五分
五一五號	二角
如印棕色照片每張另加	三分

放大每張價目(不表卡紙)

照片尺寸	每張
濶三寸二分長五寸半	四角
濶四寸六分長六寸半	六角
濶六寸半長八寸半	一元
濶八寸 長十寸	一元五角
濶十寸長十二寸	二元
濶十二寸長十五寸	二元五角

如要印大號尺寸儘好之放大照片 請駕臨敝行或通訊接洽可也 貴客 貴客若不聲明用何種印像紙放大敝行當擇最合底片之像紙放大之 如用棕色照片每張另加二角 倘不需印像之底片單屬沖洗者 祗取藥費 定價亦甚公道 玆開列于左

沖洗軟片捲每捲價目 自一角至二角五分
沖洗軟片包每打價目 自二角至五角
沖洗玻底片每張價目 自二分至六分
以上價目一律金票計算

大連市浪速町四十三番地
史惟記照相材料部 電話 三三三一番

買幾盒送幾盒購者從速勿失良機

美興賓 大贈送

貴大藥行惠鑒敬啓者鄙人在陸軍充差多年以致操勞過度精神不振種種弱病莫堪言狀偏服中西補藥均鮮功效近來幸經友人江星五君介紹勸服貴行馳名美興賓聖藥鄙人當在永泰鴻購買半打未及服完精神充足飲食增加服畢身體強健以前諸多病狀全然愈矣鄙人飲水思源無以爲報謹登諸報端用資證明而伸謝忱同病諸君知所問津焉此致

財祺

陸軍第二方面第十一軍司令部
軍需主任 王文才啓 二月三日

美興賓 大盒五十片定價現洋二元每打二十元 小盒二十片定價現洋一元每打一十元

經大連滿鐵衛生試驗所化驗有效證明
經奉天市政公所化驗有效證明

養肺丸

主治效力

專治男女老幼傷風咳嗽乾咳無痰哮喘氣急癆傷咳血痰中帶血咳嗽音啞喉熱氣促年老氣短年老夜疾不得安枕肺經諸症服用此藥立杆見影之效 百發百中萬應萬靈 大盒定價大洋壹元貳毛 小盒定價大洋六角

總經理處 大連西崗街電車道北 康德記源棧
總分館處 哈爾濱道外 泰昌堂藥房
各省城鎮各大藥房均有代理處

西崗 世界大戲院

今日開演

友聯公司出品 良艷俠義巨片 **火燒九曲樓** 范雪朋 尚冠武 文逸民 冠主演

下期預告 二集 火燒九曲樓

上海大戲院

舊曆十六日開映

香艷浪漫 熱鬧美片 **花國大總統** (導演周空空 主演楊耐梅)

明星大戲院

本日起映

狄青大鬧萬花樓 歷史古裝武俠愛情片 夏佩珍女士主演

連陞棧廣告

本棧此番開辦與前大不相同因爲擴充營業起見特租妥浪速町三室大樓壹處通共百有餘間寬闊潔淨異常男女客眷各有樓階送迎週到方便寢食貴客駕臨一試便知不謬也

大連市浪速町 電話七四六〇
本棧主人謹啓

油坊機器房屋廉價折賣全部機器計

西洋鍋爐高八尺長二丈双心三百馬力車機攪龍碾子沙囤油榨餅囤油水磅鐵油箱四十萬油囤八百馬力電機帶六千燈頭電木滾抽水機鑽床大小鏇刨床子水龍檀條門窻舖墊掛油子缸瓦缸磚瓦壠鐵石及石塊球台各式玻璃馬車物品繁多不及細載一概廉價出售各地興辦火磨礦物工廠皆可適用欲購者請駕來臨面議莫失良機

營口小寺油坊舊址 昌記公司啓 長電話七百八拾番

救命的魚

救命的魚名爲鰵魚產自挪威取其肝上之油和以大羅麥製練成膏即爲凱輯氏麥精魚肝油乃治男女老幼虛弱咳嗽氣喘肺癆肺虛吐血咳血之第一聖品確有起死回生之效每年經各國醫生臨床施用此凱輯氏麥精魚肝油治活肺癆等症數計萬萬故西人稱鰵魚爲救命之魚也

凱輯氏麥精魚肝油功能 滋陰養血 健肺強胃 培元補腦 生長肌肉 發達筋骨 亢進健康 而其止咳化痰之除癆根尤爲特長或有不能就藥之重症可速服凱輯氏麥精魚肝油定可轉危爲安或有虛不受補之病可速換服凱輯氏麥精魚肝油定有奇效或因吸煙以致大便結燥精神恍惚服凱輯氏麥精魚肝油定能大便通暢腦系充實肌肉豐滿實爲虛弱癆瘵者之一大救命星也

緊要聲明請購藥諸君注意認明凱輯氏麥精魚肝油其功能效果實超過他種魚肝油萬分之上而醫界指定藥用之品即凱輯氏麥精魚肝油也

因此油含有充分之滋養料爲獨一之滋補品決非他種魚肝油所能望其項背且消化迅速增進食慾經久不敗雖伏臘數易而藥味不變藥性不減此其所以獨步全球執補藥界之牛耳者也故祈認明盒面之KCP三英字之混合註册商標庶不致悞

各埠各大藥房均有代售

總發行 哈爾濱泰華西藥商行

腎病留聲機

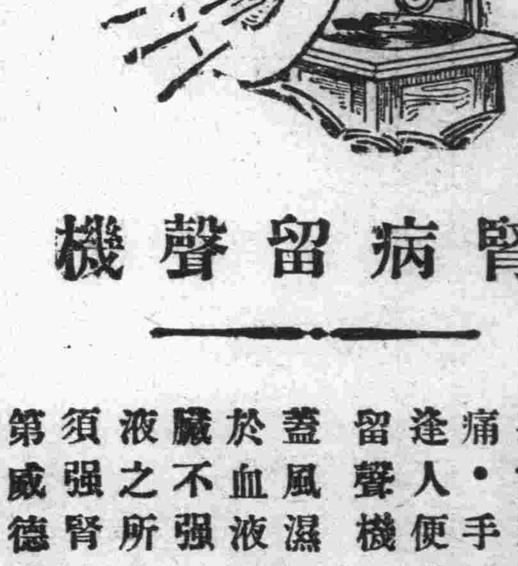

某嘗患風濕骨痛・腰痠背痛・手足麻痺・痛楚萬狀逢人便道・人嘗之爲腎病留聲機・

蓋風濕骨痛之起・直接由於血液不清・間接由於腎臟不強・因腎臟爲澄清血液之所也・欲防風濕・先須強腎・欲圖強腎・請服第威德補腎丸・

◀各大藥房均有出售▶

第威德補腎丸

顧夫人不能治家

因頭痛目眩腰痠足軟

追服韋廉士仙方補丸得康強

『頭痛目眩』『腰痠足軟』這八個字可以代表大多數婦人們的日常痛苦了你看她雙眉緊鎖精彩毫無懶洋洋的行動維艱一任他家務叢脞也無力料理料理這是多麼可憐的啊凡做丈夫或父親兒子的見了這種情形應該要知道這是因血不足以養腦以致全體機能發生變態幷要知道天下馳名補血健腦聖藥韋廉士紅色補丸正是治療這類病症神効良方不信且看顧佐臣君之證言罷顧君係江蘇常州一言堂綢緞洋貨號經理彼之來書云『內子數年常患頭痛目眩腰痠足軟腦筋衰弱至於家事不能治理因素聞韋廉士紅色補丸之名乃試投之一瓶甫畢暈眩大痊連服數瓶諸症悉去精神驟振體力增強現已十分康健矣不勝感激之至』

韋廉士紅色補丸去病強身之功無分男女凡患血虧腦弱 消化不良 未老先衰 諸虛百損 痛瘋癧病 咳嗽 咯血 以及婦科特症一試之下便知其名下無虛也

價目每瓶一元五角六瓶八元郵費免收遠東總發行上海江西路六十號韋廉士醫生藥局各埠藥房均有代售但須注意散裝零賣之紅色補丸幷非韋廉士紅色補丸乃是影射之假貨也 奉送衛生小書 如欲取閱請詳註姓名住址片索即寄

四川小胖子樂喜安康

爲了服用嬰孩自己藥片

四川重慶青年會總幹事張君登瀛來書云『次女格華綽號小胖子體雖頗強但亦有時受寒受熱或飲食過度致患疾病予每治以嬰孩自己藥片殊覺有萬應萬靈之効驗是眞爲父母者不可不備之聖藥也』

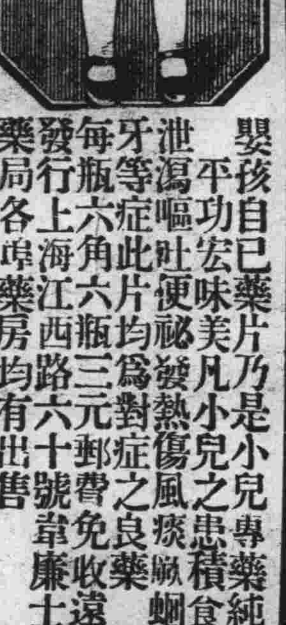

嬰孩自己藥片乃是小兒專藥純潔和平功宏味美凡小兒之患積食肚疼泄瀉嘔吐便祕發熱傷風痰厥蛔蟲出牙等症此片均爲對症之良藥 價目每瓶六角六瓶三元郵費免收遠東總發行上海江西路六十號韋廉士醫生藥局各埠藥房均有出售

活我生命 無形資產 續我後嗣

我也不是社會上的有名大人物、我也不是幾代人家富傳的、廣告家、我不過在一家公司裏充當一名書記罷了、每月靠那心血換來的幾十塊大洋、供給一家的衣食住還不足、那裏還有錢買保養身體的補品、偏偏那病魔、他要尋着窮人來開心、去年正月間把我大病了一場、將我幾根窮骨頭、瘦得如同雞骨頭一樣、也是爲環境的懸迫、又不能不照常的工作、從此精神一天衰弱一天、思想遲鈍、一作事、厭倦、頭目昏花、走路無力、更兼不時遺精、腰痠背痛、飲食無味、支持不到一月、臥牀不起、差不多就要和閻王相見了、還有一個同事名周德全的、他對於醫學上狠有點智識、他說我的病、服『生殖靈』可以一定包好、我說我那裏還有錢可以買得起『生殖靈』、他說、我的好友、你要想開點、我們沒有有形資產、[illegible]

奉天驛浪速通李明惠

眞正三德老牌

生殖靈

滿鐵衛生所化驗關東廳許可行銷
◀每盒現大洋七元▶
各埠經理處

由長春至大連滿鐵線各站日本大藥房中國大藥房均寄售三德老牌男用女用生殖靈

奉天浪速通二十五番地 井上誠昌堂

奉天千代田町十三番地 天益堂藥舖

哈爾濱道外正陽九道街 泰昌堂藥房

函索生殖靈報告書請直函奉天大西邊門外或哈爾濱道外正陽四道街口三德洋行可也

滿洲報星期副刊

大連市山縣通一四二番
發行所
中日合辦 滿洲報社

發行人 西片朝三 編輯人 金念曾 印刷人 金嘉章

春又來了

（青泉）

輕薄的雪屑、隨着轉柔的春風、逐波起伏、輾轉盤旋在空中、慢淵的舞着、浮浮的飄着、時上時下、做出許多美緻函妙的姿態、好像一群美麗的素衣女郎在那裏飛舞、前後左右的跳來跳去、輕拂的微風在那裏替它們助與、懸浮顫動的心、我在這裏不知不覺的也替她們敲起節拍來、將我融化在這宇宙生命的雪海波濤裏

暗淡的烏雲、戀戀的徘徊者、點點的細雪一更依依在飛落、今天降了一天雪、我悶極了、雖然我在室內、靜靜的欣賞着自然的艷舞、但是我總覺我生命的淵底、仍是沈鬱蹇滯、有點不大愉快似的、不得不到室外去呼吸些清潔新鮮的空氣、灌溉灌溉我的腦田、輸通輸通我生命之河、我不只來鑑賞自然的美態、我還得來接觸自然美境、尋找着宇宙中內蘊的眞義、抓住了生命裏含蓄眞魂之根

溫柔的春神啊、你是何等的明媚、冰冷的宇宙有你懷中偎暖、息息欲絕的虫鳥、你將它們喚醒、再生的死草待你扶養、我的心也蠕動在你之前、你是自然一切的恩惠人

華麗的春神啊、你是何等的叫人傾心、綠衣初萌的春芽、細腰搖曳的春草、都蕩漾在你的膝下、你帶來的習習和風輕輕拂熱了我的雙頰、我以爲是你的來臨、但只是捉不着的一團幻想、我悵我有眼看不見你的美容、我怨我有耳聽不得你的妙語我愛你是生命之泉、我喜你是生活之源、我熱烈在歡迎着你、我將要學小孩似的舉着手向你、春光之懷裏撲去永久宿在你的胸前、悠然的受着你的自然乳的滋養、將要長成像你那樣大、那樣美那樣眞純

光榮可愛的春神呵、我希望你允許我吧、賜與我吧、你一切的滋長之美粮

人間

（渠）

——機械與肥豬——

眞正的人間、不是機械的、不是動物的、也不是神仙的是人的、記得有某位文藝批評家曾這樣說過、動物的人間、和神仙的人間、在現代已幾乎要成過去的陳跡、現代的人間、是機械的、世界的主人翁、本是人類、不是機械、人類是製機械、運用機械的、不是被機械運用的可是現在有十分之八九的人類、是機械的奴隸、現世界已成工廠世界、世界上有幾萬萬工人、是機械的一部分從早到晚片刻不停的、被機械運用着、因爲機械發達的原故世界文明全塗一層機械的色彩、機械儼然成了製造世界的主人翁人類顯被然地機械製造着運用着、現代的人間、已經不是人的人間、而是機械的人間了

不過現代儘管有人這樣嚷、我們貴國可須要除外、我們貴國的人間、將來免不了也要變成機械的、而且現在正被機械文明的勢力壓迫着、但是我們貴國現在連械機奴隸的候補資格、還沒有抓到說什麼機械的人間、被機械支配着、運用着！貴國人且慢嚷！要做機械的奴婢了頭、還不配！

然則我們貴國的人間、是什麼呢？

中國人有句成語、是「民脂民膏」這是中國的土產、和豬皮、羊毛、雞蛋、牛骨頭、羊雜碎、是一類貨、中國歷代盛談「養民政策」養民和養雞養豬一樣、爲什麼養雞、爲他能下蛋、爲什麼養豬、爲的是吃豬肉、爲什麼養民、爲的從民身上可以擠出點脂膏來、大家喝點油水過過癮、中國又有句格言是「藏富於民」又說「百姓足君孰與不足？百姓不足、君孰與足？」說這話的、大意係仿諸吾鄉之養肥豕、吾鄉農家、極講究養豬、吾鄉養豬、近似採用填鴨之法、古代聰明的養民專家、又似採用吾鄉養豬之法、養豬者時其飢飽、豐其食料、用最少的時間、養成最肥的豬、可吃些肥豬肉、又香又爛、拿他下酒、眞成美品、養民之意、亦猶是耳、少收稅、隔幾年蠲一回田租、不過幾十年、民富而國用日饒、所謂「三年淸太守、十萬雪花銀」皆食採用養肥豬之法的以養民之賜也

養肥豬時代現在也變成陳跡了「風調雨順、國泰民安」理想的四海昇平世界、換句話祇是「肥豬的人間」而已

現在好了、豬的人間、已經過去了

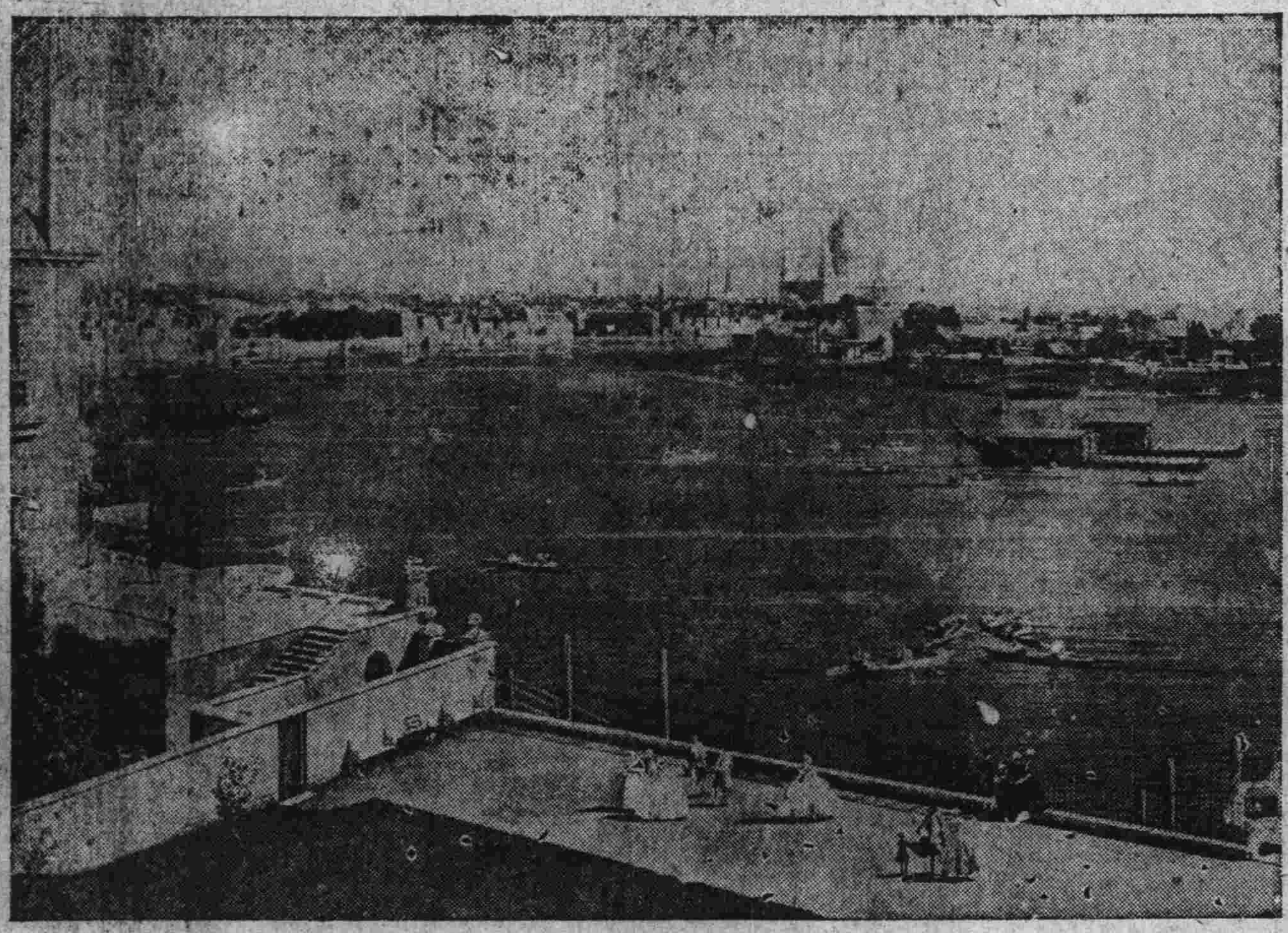

——百六十年前之倫敦市——

意大利畫家嘉年特氏所作代一六九七年至一七六八年間之倫敦（圖係自立智門特公邸眺望之風景）

尼拉姑娘

（伊凡）

許多許多年之前、一片大陸的東面、住了許多動物、其中最美麗的要算尼拉了、當她躡着脚尖在軟沙上散步時大海頗想把她擁入懷抱、但她拒絕了：「海！不要這樣狂、我不歡喜你那種偉大的神氣」！

明月常自命爲世界上最美麗、最幽雅的東西、常她底聲下氣向一切東西討歡喜時少有不被她明媚善睞的雙睛所迷惑的、但她却受挫於尼拉有一次她高興的用她交際本領：「喂！尼拉、我親愛的美麗之神啊！你不嫌孤獨嗎？我很憂愁呢！要是你願意的話、成們立刻就是好朋友一但她所得的僅如此、僅僅如此：「我討厭你！諂媚的東西！」

於是小小的星星開始睜開他的好眼睛來了：「尼拉、你看伐是多溫柔、多可憐呢既不像海一樣偉大、又不似月一樣諂媚、我們是一樣的可憐、所以我愛你、來吧！美麗的女神」她祇是搖搖她亂髮的：「不！你太柔弱了使我不高興你」

日子一天天在過去、她漸漸陷於悲慘的境地了、因爲她始終沒有找到她所需要的無限的空虛包圍了她、密密的睫毛常下垂着、間或張開一下、裏面深藏着的、黑的幽祕的小靈魂就流出些憂傷的眼淚、那些怨艾的話又像深谷中的泉水般從她、昔日很紅而現在有些退色的小嘴中漏了出來：「天」你爲什麼要如此空虛遼遠？」「水你爲什麼要這樣流？」「永遠一律的生活」你們爲什麼要捆住了我」

一切的東西却失望了、她們再也得不到尼拉的微笑」能使萬物沉醉的微笑她厭惡一切、離開一切、什麼都使她感到討厭、什麼都不能滿愛她再也不願無意識的找果子和水吃、結果、她病了、尼拉病了、病得很厲害、周圍的東西都很憂愁但這些多動不了她的心」你們都是因精神的自私而愛我你們想得到些什麼而愛我的你們都是些猥瑣不揚的小東西、昏昏朦朦的生活着！我永遠不念愛你們」她在自巳灰色的小心中各此輕輕嘰咕着

忽然有一天、一種聲音傳進她的耳朵：「尼拉」惟有我、將收容你破碎的心將收容你美麗的靈魂」「什麼？我聽得什麼了、世界上有這種聲音！何等動人呀！」她久閉的眼睛終於又放出光明、但她被這突然的美感驚得呆了、她往日所討厭的、紅的綠的黃的一切的顏色都消滅了、惟有一個東西」一個世界上最美麗最有力的東西」一個古象牙彫成模型的身體隱在無邊際的黑色長衣裏、那偉大的黑色長衣把山谷樹林、一切都遮蔽了、她不禁大大讚美那蒼白的臉、掛到肩上的長髮、以及籠罩着她身體的一種黑色底音樂、她完全屈服了：「我終於得了我所想要找的、我終於有了歸宿」她帶着快活到戰慄的哭泣、投入愛人底懷抱

海至今哭着、月兒至今愁着、星星至今靜默着、一切只好永遠嘆息着、只有「死」微笑着說：「我勝利了！」

小詩

（朱震作）

少女！你乞憐人家的愛、你
是很失望的
因爲愛不能由乞憐而得
〇 〇 〇
小鳥被囚在籠中
想起了山林之美々的討人歡
喜
〇 〇 〇
主人可能把牠釋放麼？
〇 〇 〇
只有打定得自已的主張
勇敢地打破樊籬
你才能找到了自由的大道、
給你幸福！

暴雨後的晚霞 (歐)

我自已也說不淸我現在的心境陷落在什麼狀態中了、憂嗎？怨嗎？恨嗎？怒嗎？不可思議的情緒眞把我的心靈擦擾到如雨中的落花一般點點滴滴地狼藉、被人們在泥濘裏踐踏、絲絲片片的隨着風雨飄搖、啊！我與其說是愛你、我寧可忍心地說是恨你、怒你、睨視你罷、我眞夢想不到你會這樣的冷酷和殘忍、你眞會想不到、聽不聞、咫尺天涯中人的呻吟唏噓、和頻頻的謦欬嗎、雖則却怪我過分的熱情、但是也可以猜測到你現在的新環境了、D我爲愛你的緣故也很希望你能造成美滿的、光明燦爛的環境、但是不講吧或者你也應當忠實的和我說明呀！你對我的態度冷々的我也未始不想更裝出嚴重的樣子來和你週旋、或者簡直不理、但是我愈想和你疏遠、我心中的悲痛愈是猖獗、你整夜的K姊與Y妹談天、講一陣、笑一陣、樂也融融、那裏會念到人家的能不能安睡呢、我眞不能忍受這强烈的刺激了、我把被口緊緊的塞起兩個耳朶、你們的談話聲浪、送過來很多的新奇材料、又有使我把頭探出來窃聽的必要、當我沒有聽完你們斷斷續續的片段談話時候我的心緒到又煩騷起來了由煩騷而怨恨、由怨恨而憤怒憤由怨而換作如春潮般的淚泉由眼框裏湧出、周而復始循着心臟的血輪循環、此刻我眞希望你或是我自已立刻離開這個不祥的地方、使我可以解決一切痛苦、恢復日常冷淸而悠然的生活

D我雖則憎恨你到血管破裂但是我忘不了以前的過去、D你離開這兒幾年、我那一天不關懸在金字塔上的那顆寒星、孤冷凄淸、晶瑩皎潔而唯一的寒星、只要大地不厮滅、大地不混沌、就是星星的位置顚倒淩亂了、我還是能在繁星中依稀瞧見你的倩影、睡在我枯涸的心潭裏這是我生平第一個空前的發見呀

我要感謝上帝的恩典、給我一個改過自新的機會、我心中的一切情緒、喜、怒、哀、樂、最好是沒有人能知道也沒有人能察出來、觀瞻片熱烈而純潔的愛、在人家眼裏看來不值一笑、惟其如此、我的生命才有意義、我的思想才有歸宿、我的人生才有價値、我的事業才可以樹立、我屢次希望我自已有終身潦倒的環境、但是我每回想到那裏、我的淚珠兒忍不住要迸出來、復由眼波處咽到肚裏、我眞不敢設想這許多上去了、萬一眞要渡着這個可憐的境遇時候、我也許會類映到更不如現在、什麼多完事了、沒有進步了、我陡然回頭一想「她也許仍舊是愛我吧？」心田裏恍如狂風暴雨後的晚霞一般、怡然放出晴光來、却是被隔寢一片尖銳的笑聲、打斷我片刻的快樂、好像在那裏譏嘲我的色膽

一九三〇、一、二、新都

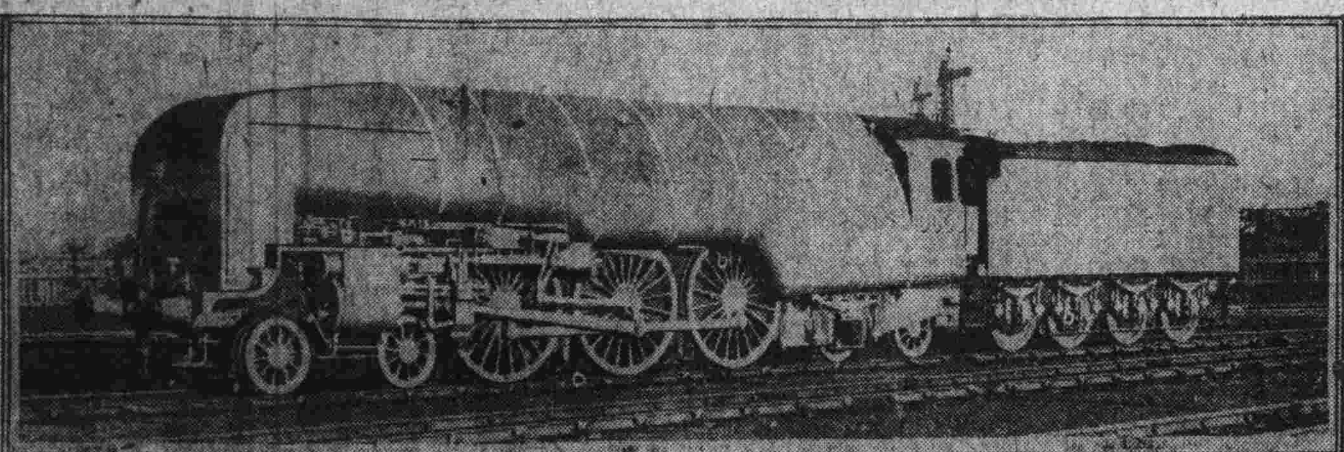

——倫敦奇形之機關車——

倫敦東北鐵路公司購來之機關車型頗奇特因其煙筒置在包裝鐵板內部故外界不得見之

化裝室裏一刹那 (沉沒)

她塗過了她的口紅—這是她化裝最後的一步—她離開了化裝的欅子、無意識地走到我在伸着兩隻手取煖的火爐旁邊來

我從口袋裏拿出她今天所演的劇本翻出那她飾的角色在自己打了自己一槍以後的一段敘述來、向她說這時候你是扮着已經快死的人、這一段的敘述、你應當用很顫勃很慘淡的聲音、慢慢地慢慢地送到觀衆的耳朶裏去、你可以在你敘述的當中、加入些無力的呻吟、使得你的聲音懷惋博得觀衆們的同情

「你讀一遍給我聽」她帶着急的說「他們亦不告訴我、眞是的」

我於是狠用心地把劇本讀了一遍、她在「聚精會神」的聽着

—今天還是你提我的辭罷—她說的時候眼睛裏流動着誠懇的請求的而且希望的光線表表她的心裏是在欽佩着我咀呪着那些他們、我的心竝被她彈動了、在那一刹那的時候、我覺得我是何等的偉大呵、我可以使她的態度那樣的誠懇！因爲她們大半是虛僞的！使她對於我、是那樣的欽佩、我又覺得我是怎樣的渺小啊、我忘了她們中的另一個她用那樣手段來戕害我的靈魂、戕害我純潔無上可貴的靈魂、現在她出了她自已的風頭、來請求我、我不應當給她那一刹那不兌現的欽佩欺騙了呵但是她畢交是可愛的呵、只少在那一刹那的時候、她那燙捲了黑而長的頭髮、新月似的眉毛、紅暈的雙頰、和那剛塗過口紅的小嘴流動着那樣的光線的眼睛、我要吻她我要她向說：你是這樣的可愛、我願意幫助你、永遠的幫助你、永遠的幫助你……

尖銳的哨子聲、接着台下的鼓掌聲、一切都騷動了、幕也閉了她忙着到前台去了

(慢一點……高一些……慢一些……高……我又偎在幕子的背後、用着很低的聲音、在提辭的當中、夾着這樣的呣着、一切都過去了

偶談 (秦女)

(一)

世界上最幸福的人、便是想作什麼、便乾脆地作什麼、或者是根本便不想作什麼、所以什麼也不作、世界上最痛苦的人、便是想作什麼却畏首畏尾、瞻前顧後地不敢作什麼、世界上只有這種人最痛苦、而世界上也只有這種人最多

(二)

當一個男人開始愛了一個女性時、這位被愛者的芳名 是常常流露在他的嘴邊、但若是他和她有了相當的關係或接觸時、這個芳名便在他的嘴邊消失、而滋生在他的心頭了

(三)

人們最大的恥辱、不是被人示衆、不是被人當衆詆毁、而是當着他的初戀上的愛人面前、被人輕輕地一笑

(四)

初戀的味兒是澀苦的、熱戀的味兒是甜蜜的但久戀的味兒便成了慘淡而悲哀的了

(五)

在你讀我這幾句歪文的霎那、世間不知有多少人在哭多少人在笑多少人在生降、多少人在死滅

(六)

一個或大或小的軍官、當他死後他在、陰間的官職、恐怕也同他在人間的是一樣的大小因爲他在生前所給陰間製造的鬼兵、差不多也和他在人間所現統領着的士兵的數目是相等的

(七)

世界上最熱烈的人、也就是最冷淡的人、同樣、在一方面最驕傲的人、在他一方面也就是最諂媚的人

除夕夜 (雨燕)

爆竹的聲兒陣陣
由窻縫兒透進
擊破了我痴迷的夢魂
双目微睜、墨々的天空
佈滿了碎良似的星粒瑩瑩
宇宙俱浸染於寂寞悽淸
爐火放着淤青的焰兒搖幌
黃蒼白的微光映得屋頂滲
遙聽戶外更鼓聲兒淸斷
淅淅的風兒漸起
聲聲的爆竹繼續
心海裏浮蕩着莫名的惆悵
陟憶及剛才的夢景
活潑的小弟、雙親的慈容
還似在我眼前閃動
但是那蕭蕭的四壁喲
何曾更換了他的寂淸？
如何可以解去心頭的煩惱！
想斯時萬家燈光熒熒
正是擧家團圞歡慶
爐火熊熊環坐品茗
那天倫的樂趣
是如何的深濃？
但是喲、我却漂零異地
有誰知我此刻之心緒縈々
寒縫沁進縷的冷氣淸淸
驢嘶嘶嘶、更雞齊鳴
緘默的爐火
彷彿知我心情
呼呼的風絲々吹過
好像傳帶着雙親提念我之慈聲！

愛音 第二封 (續)

這次寄去的我的半身小影我很知道、你看牠之後能發生種種的感想、第一層是因爲見影不見人、我(作了影兒裏情郞)你反把從前快樂的過程、變做今日煩腦的材料、第二層是、因爲看見憔悴的模樣、不能不生憐憫的心腸、看起來這幀小照、給你以後不但不能快樂你的禮心、安慰你的靈魂、反引起你許多的悲傷和煩腦、所以當未寄以前、費了許多周轉(寄)和(不寄)一時在我腦海裏、翻上浮下、寄則惹你煩腦、不寄又缺了紀念品呻吟多時、終被(寄)方獲最後的勝利了

妹妹啊！我形容的枯槁、不似從前那樣的豐潤啦活潑啦！你知道麼？現在實在的面龎、消瘦的程度比照片上、還要深刻一層！惟一的原因、就是什麼呢？你可以猜得着吧！至於妹妹那一方面每日在憂國愁城裏生活、我也敢下一個必然判斷的、况且因爲中國二萬萬的女子大多數束於禮教的名分、和環境的壓迫、家庭的限制、一切行爲和思想、都不能和二萬萬的男子、並駕齊驅的爲着以上種種原因、就不能促其實現了！所以你就是、(望穿了盈盈秋水、望損了淡淡春山)也是達不到目的的

現在我們差不多鬧成一種這樣的戀愛、好像空中的鳥水裏的魚、任我們怎樣的戀呵！愛呵！也是走不上光明的路、可是雖然是這樣的難、我們也要合力奮鬪、戰勝一切才好

我來年的計劃、頭一個是升學、次一個是仍就作我的板凳生涯、升學的地點、不除L省、作事的地點、不外本縣和省垣、決不能背着親愛的你、到在別一個很遠的和你不相連屬的一個地方去做一種無味的生活

妹妹將來的行踪、我看你的信上、說得不甚確實方針所指好像沒有一定是的、不曉得到底做什麼計劃？請你詳確答覆

妹妹對於我的小影、每日不釋手的觀瞧、我是很爾感激的、可是我請你不要這樣的傷神、隨時珍重！再談罷

十二月十二日的晚上(完)

出版界的病態

(賈懸)

中國出版界是不健全的、她的病態從沒有人來下過決心醫治，固然，出版界的健全與否與教育發達與否是成正比例的，然而在出版界裏努力的人們，他們自己似乎便漠視這種病態，我們觀着中國出版界未來的偉大發展，不能不承認這是一個值得注意的問題

中國出版界的病態，據我個人所感覺到的

一、出版延期，此種情形以雜誌爲最甚，如其是沒有時間性的，我們還可以勉強的自慰，然而這種自慰，已經是最低限度的了，最怕是具有時間性的刊物、如同商務之、東方雜誌、一再延期差不多變成了一種歷史載的刊物、這眞使我們痛心、此外能够按期出版的刊物、更是可憐了

二、刊物壽命不長、在中國如能找到一種刊物、永遠在一貫精神之下、繼續出版、簡直是鳳毛麟角、差不多都是由一時的興趣、冒然出版、至於其他經濟與內容的問題十之七八是漠視的、這樣、刊物的壽命又怎能長久呢、即是能够出版長久的結果質的方面多是慢慢低降下去、最明顯的便是商務之婦女雜誌、我們眞不知道其中討論的問題、對於現代中國婦女究有若何好的影響、助益

三、不忠實的態度、我們翻開現代中國的刊物、不論是翻譯或創作、書籍或雜誌求其眞能有系統地介紹一種學術、或是深刻的創作與忠實的翻譯、實不多見、一部分作家都想以徼幸心理、在速成科內去抓作家光榮的桂冠、天下事如能這樣成功、也太容易罷、現在上海方面有些社會科學名著的翻譯、我們眞無法去讀、不知譯者是在寫什麼話、書不在手頭也就不舉例子了

以上出版界三種病態、我以爲最顯著的、最普遍的、亦是大家所常感到的、這些病態如不能根本剷除、我們的出版界便不容易發展、我深願大家來注意這個普遍的問題

眞實與空虛

(平陵)

凡是人都有影子的、雖然有影子的東西、未必是人、而人的影子、亦未必像他本來的尺寸、一樣的大小

拿事實來證明、就是能有一點眞實的生命的、則對於人生的瞭解、一定有他相當的程度、人生的本質、雖然都是一幕一幕活劇的扮演、但至少必定蘊藏着一點暫時的眞實、世界上沒有絕對空虛的東西、也就沒有絕對眞實的東西、空虛的當中、常常帶着一點眞實、眞實的當中、常常含着一點空虛、天圓地方的學說、在某時間內未嘗不是一個眞實的東西、但是現在變成空虛了、二平行線不相交未嘗不是一個眞實的東西、但是現在也變成空虛了、說人生是眞實的、對、說人生是空虛的、也對、以其所眞者而眞之、則天下無不眞、以其所僞者而僞之、則天下無不僞、人體是比較眞實的、影子是比較空虛的、然沒有人體便沒有影子、同理、沒有眞實、也就沒有空虛、空虛是永久的、眞實是剎那的、空虛、眞實、眞實、空虛、你到底是一物的二面呢、還是有無相生的呢！或者是部分的人生之所謂人生的究竟？

我愛了這樣一個人

我愛了這樣一個人、
歡樂時將要和白雲齊飛、
悲哀時喲
她的苦源與海同深
○　○　○
我愛了這樣一個人：
她拋棄了首飾和胭粉……
黑髮披在她的肩上、
啊純黑的衣衫喲、
像個孤獨的夜神
○　○　○
狂歌、呼笑……
像澎湃的潮聲
駭人底眸子
如劍光刺入我心
但、我愛這樣的人
○　○　○
愛神底火把
着了她眼中的火星
熊熊底愛火喲
在我心窩裏煌焚！
○　○　○
啊、我瘋狂地
捧出赤紅的心琴
顫慄着手指喲
撥動琴弦上底哀韻……
○　○　○
喲、嫉妒之神
給了他一杯苦酒吧？
啊、酣醉着的夜神喲
他帶着人生底苦笑、
在那慘淡的江濱
和飛月同沉！
○　○　○
江面漩起了水沫
悠悠的向海洋申訴
皎潔底白鷗
向蒼漠的天空
訴她的遺音！
啊、這些、我周圍的一切
喲
提醒我朦昧發的恥辱！
她、是卑視我吧
才結束了她的靑春？
被輕視的恥痛
絞斷了我的腸了
但、憤怒之血喲
澆不了燃燒着的情焰
在我心的記憶裏喲
我永遠愛着
我永遠愛着這樣一個人！

一月二十七日

給蕙妹

(吳菁)

每回看見一個黑衣女郎
我總疑她是你喲、姑娘！
待我看到她很早的面上
又不禁使我失望喲、失望！
○　○　○
天天很早的早上
我總是在你住的那街上徜徉
明知道看不見你的、姑娘！
但是希望又時時在腦中幻想
你已是有幾日未來
好像好像陶着「三秋」一樣！
假如眞的倘我不來
千秋萬秋待怎樣？……
我心中刻刻在幻想
你若來時我將怎樣
但、一日、二日、三日
依然未見你的芳蹤臨降！
噯！姑娘！知道不
我刻刻念你的苦腸
我想你如果知道萬一時
也會來安慰我這無依的彷徨

寫眞——英國開催之意大利名畫展覽會出品

(上)臨死ノ基督　(滿振克那作)

(下)基督之變相　(別里尼作)

二者均在千四百六十年至千五百年之間所作

負傷後

(郭敏學)

斌豔：

L城握手話別後、轉瞬間一年多了！那時正是七月十一日，你大概已經忘記了罷？但是、但是在我的腦子裏已經印成一道很深的皺紋、永遠是不會忘記的

這一年來，你當然要怪我不給你爲信罷！斌豔呀！我何嘗不想寫信給你呢？我幾次提起筆要寫想到我這一年來，絞乾了腦汁，索枯了心血，得到人們的報酬是什麼？鄙視、譏嘲、訕笑、輕侮我就這樣寫下去麼？不、不我不願這樣寫，那麼，就只得擱筆不寫，一直到現在我不願頹廢、不願示弱、不願諷刺社會不顧詛咒人生但是蠕動在眼前的人們，總是看見他們拿着假面具來應付一切，利用人家的時候、偏會裝出可鄙的笑容一過了相當時期，假面具立刻揭破現出獰猙可怕的本來面目，卑鄙，齷齪，虛僞，奸詐！如果你要是拿誠實心對待牠們，所得到的是欺騙，利用猜忌，嫌疑，使你沮喪，灰心，以至於悲哀絕望

你大概很奇怪吧年前一個活潑頑皮的我，竟會說這樣憤世消極的話來，是的，斌豔！凡屬個人，在他青年時期，至少都有一個小小的夢望，當這個甜蜜的願望盤踞在他的心靈的時候，他是自然的活潑頑皮，甚至不至量力的自命不凡哩！斌豔呀！我又何能例外呢？但是我青年時期開展的鮮花，現在已經受了狂風急雨的摧殘而萎而折落了！我終日好似掉落在虎嘯狼號的深谷裏或飄流到洶濤澎湃的大海裏，一切一切，都覺得無聊，寂寞，無意識

當我第一次聽到你考入S大學的時候，我的心如同火一般熱，我不知道該羨慕你麼還是嫉妒你？假如我也有和你同樣的環境，不也可以同車北上麼，然而環境的播弄能使同樣的兩個青年，一個超升到理想的蔚藍的天堂上，一個驅迫在渡着地獄式的生活！唉！……榜上的虛榮，師長的賞識，同學的期待，都成了已往的陳跡『若學多情尋往事，人間何處不傷神』一回想，來也不過在夜深人靜揮一掬感懷身世的慘淚而已！

在你一定說：我受了現社會和人類的刺激太深，才要痛恨他們，不，不是這樣，我並不痛恨，社會原來是這樣的冷酷，人類原來是這樣的自私，我何必痛恨他呢？我並且感激他們幸而有他們的花樣百出，不可捉摸，才給與我無量的智識——以前所不經見的新的知識，但是斌豔呀！我終於負傷了！好像一雙負傷的小鳥，鼓起殘翼在狂風捲伏的天空忍痛的飛翔，牠不知道她的止境，也忘記了牠的歸宿！

前幾天善初來信問我『幾時可以回』？來我怎樣答覆他？眞躊、眞躊！我應該怎樣答覆他才好呢？故鄉人們那副冷熱的面孔，你總該知道一點罷？我破碎了的心靈何堪再受他們的熱嘲冷笑，我還要鼓起我一絲僅存的氣息，向黑暗的前途進攻，這正是我們青年應有的職志，我們要拿我們的熱血洗滌了社會上，一切的汚穢惡濁，斌豔呀璀璨的光芒已經照臨在我們的頭上了！

隔絕後

—致北國的冬—

(李子陵)

似碎石擲於大海激揚不起一滴泡沫，似一吐嗚咽歌音於空山無半絲聲息的應和，北國的『冬』至今沒有消息！鎮日時光盤旋在急躁的盼待裏？又倦鵲歸林，寒露朦朧，我低首默泣於林樹下，在憑弔這徬徨，被撥棄的命運！疏散的鐘響啓示着我陰沈的未來，憧憬，逃尋都絡落於無邊的巨海，只憔憾的微焰，零亂的閃動，幻滅的哀愁盤佔住游子的心胸！

不堪憶，過去被騙的酸淚苦語……被刧的青春與生命溫馨的夢境盡成爲褪色的慘紅！雖欲追求那蒼白的微笑嬌嗔的懊惱，已無人承受此餚傷重重的肉體與魂靈！舊夢付諸東去的流水，此刻揮着愴冷的苦淚殤沒了童時的情愛，夭折了初戀的心靈飾向遠天、冷卒！『闊』去了！鑄下不磨的傷痕，『冬』去了！從此便完結了我希望之德，時光的遞移，春秋的來去，正如燐火飄之忽於劫後的廢墟，前進吧！努力吧最後還不是一個悽慘的結局？

完了！五年間愛河裏的沈浮，情焰上的舞蹈！靈性在相對的笑話裏毀滅了，剩下一架骷髏似的軀殼？呵！池邊的依偎燈下的長吻……記否？記否？如燭焰般閃現，如青煙般縹緲……裏邊有生命的榮華，永世的歡情，我立誓要於永刼的遺忘之宮！呵！我已成爲亂髮蓬披的狂人，將踏着少女飛骸，奔向

再無笑語、慰撫……裝飾我平凡的生命、黃昏裏、飄泊洒淚向西風！

也曾深夜伴着昏燈、移一個寂寞苦靈魂於紙上，也曾午夜夢回時流着懺悔的淚痕！爲何，這一切都傳播不到故人的深心？隔絕，永遠的隔絕了！難道就這樣慣着不諒解的苦衷孤寂的走入墓壁！呵！世界原是一個齷齪的結體，人們都沈淪於欺詐，鬼魅的病症，我久已覺得無形的鐵網將我和擁擠的人世隔開，只見猙獰的魔鬼，在週遭舞蹈，被踐踏的不幸者困頓在疲憊的旅程！現在，我一個人流落於異域伴着瘦長的孤影、摸索於黑暗的夜

遙的死滅的燈影，無限的蒼黑闇於了我怎樣讓我消度這殘生！陷落於渺茫征途裏、霜花霧水只能增加我饑意我慘笑、將無名悲哀投於荒野將繁花踐於足底、情意僵了何此美幻的裝飾！

不能說深心的隱衷、亦無望『冬』再來的心情、命運之神已注定幾載友誼這樣慘跌於無底的谷中！呵！往事如夢、何處有我心頭滯留着的魔影只不眠的哀思、在低沈的夜幕裏細縕、顫動……

木偶劇

(趙之凱)

一群送葬的人衆、渥緩地走向荒涼的山野去

婦女哭泣聲、彷彿白雲上的仙樂，如此其婉麗、可憐先榮的死者，偏沒福氣聽見的了

美麗的哭聲，漸漸地遠去了遠去，渺渺茫茫

○　○　○

漂亮棺材將要放進新掘的泥壙時、那陣哀痛悽慘的呼號、連山都動而作響、

[illegible]送葬人像要叫醒死者、那個不願意流盡血淚、希望死者陡然會復活轉來？

天宇陰暗、狂風起處、遠遠聽得猛虎的怒吼、却望不見牠的影子！自然啊！猛虎是在濃密深綠的樹林之中

○　○　○

誰都膽怯心顫、慌慌張張逃脫開去

睡在棺材裏的幽人們，怎麼沒聽見震撼山的虎吼？猛虎眞的從樹林深處跳出來了

○　○　○

猛虎變爲二個……

「這筆生意，定規是發財了、老二！」

「我們後半世，總可以享福[illegible]窮人、老三！哈！發了財、你創算如何調排？」

「我嗎？起房子、做生意討妻取妾、生兒育女，爽爽快快活幾天、就不亦樂乎哉！」

「來！慢提未來事、且把這臭錢櫃打開再講」

○　○　○

光榮的死者、忽地站將起來……

「莫要害怕！朋友們！我並沒死」死屍搖動宅慘白的頭顱、掀開殮衣、胸膛上深刺着一柄短刀、血液凝結爲紫黑的血塊了

「我是被人謀殺的、並沒有死」倘使你們肯拿出犧牲精神、幫助我去報仇、我的幾萬家產統送給你們、朋友們！」死屍拔出宅胸膛裏的短刀、鮮血重新噴濺了

「殺死我那婦人……」血污短刀、從死屍顫動的手上掉下來！光榮死者、仍復躺倒棺材裏去了！

斯丹亞廟刺族之土人

(上)以山羊脂肪潤浸頭髮頭上插一骨製針專爲止頭癢之用

(左)斯丹亞廟刺族之勇士

(右)同[illegible]青年[illegible]持刀盾而立

默

(吳荷)

任那些花兒笑語倩響

任那些葉兒飛揚繽紛

你呀，我的獨有的人

我們只默々的把着手兒在園裏緩行

○　○　○

我們默默的把着手兒綴表行全盤的世界都在我們的周遭消蠢！

我們的脚步是輕輕便得舞聲

神秘中好像聽得是心々的共鳴

○　○　○

讓寂靜永久佔領我們的心靈

寂靜中才能完全理會得深情！

你呀，我獨有的人

只是你看着我我看着你

看到我們的聲心都已合併

○　○　○

全盤的世界在我們的周遭消盡

任那些蝶兒優遊着神秘的舞蹈

任那些鳥兒奏着自然的樂音

只有呀，我獨有的人兒！

我們却不要做聲！

新書目錄

●新小說類

▲飢餓	大洋六角
▲殘夜	大洋五角
▲漢人	大洋三角
▲雪人	大洋一元
▲流離	大洋五角五
▲孤墳	大洋六角五
▲朝霧	大洋三角
▲爐邊	大洋四角五
▲轉變	大洋六角
▲迷羊	大洋五角
▲彷徨	大洋八角
▲前夜	大洋六角
▲明朝	大洋五角
▲初戀	太洋四角
▲鳴子	大洋七角
▲春痕	大洋三角五
▲失蹤	大洋三角五
▲回家	大洋四角
▲月夜	大洋二角
▲管他呢	大洋五角五
▲浮士德	大洋五角
▲友人之書	大洋八角五
▲茨威狄集	太洋六角
▲處女的心	大洋六角
▲寄小讀者	大洋七角
▲一夜之愛	大洋二角
▲戀愛病患者	大洋四角
▲騰利的戀歌	大洋三角
▲渺茫的西南風	大洋四角

●函購辦法

外埠函購如有匯款不便者可以郵票代用中國郵票一元作大洋九角五分日本郵票一元作金票九角五分金票兌大洋逐市作價本國及日本不能通用之郵票及有汗損或不能揭開者一律不收郵費約照書價加一成有餘退還不足照補顧客購書若欲掛號寄奉者須納掛號費一角未經掛號者倘有遺失敝號不賠負償責任特此謹佈

啓明書社

大連市沙河口大正通

電話九四二七